EL DIARIO PALENTINO

N.º REFUNDIDO 10.583

Fundado en 1882 y 1890

(Depósito Legal: P-2-1958)
Razón Social: «El Diario Palentino-El Día de Palencia, S. L.». Mayor, 99.

(Franqueo Concertado)

EL DIA DE PALENCIA

Director: JOSE LUIS ALONSO ALMODOVAR

Oficinas, (Tfno. 722690)
Redacción, (Tfno. 723942).
Administración (Teléfono 722333
Mayor, 99

Apartado de Correos, 17

LUNES 20 OCTUBRE 1975

EDICION TARDE
8 PESETAS

GRAVE INCENDIO en el teatro Español, de Madrid

Los daños materiales causados son muy elevados

MADRID. — Sobre las seis menos veinte de la tarde del domingo, se registró un incendio en el escenario del Teatro Español, donde la compañía titulada «Premio Taller» se encontraba ensayando. Parece que el origen del siniestro de debe a un cortocircuito. No hay víctimas y todo el personal que se hallaba en el interior del teatro pudo salir ileso, pero los daños son inconmesurables.—(Foto Cifra Gráfica)

A petición de España y para tratar sobre la marcha marroqui

Reunión del Consejo de Seguridad

Gran actividad en los organismos militares y civiles del SAHARA

HASSAN II, dispuesto a llevar adelante sus pretensiones

Sede de las Naciones Unidas, 20.—(Por Celso Collazo, de la agencia Efe).

Convocado en firme el Consejo de Seguridad para tratar de la amenazada "marcha sobre el Sahara", los quince miembros que lo componen se han apresurado a consultarse mutuamente este fin de semana. Y a consultar a sus Gobiernos respectivos también, por supuesto.

Hay que reconocer que el tema, una marcha de 350.000 personas pretendidamente civiles y pretendidamente pacíficas, es bastante inusitado en los anales del Consejo. Pero aquí, en la «ONU» nadie suele asombrarse ya de nada, ni siquiera de las incongruencias marroquíes al interpretar en su favor tantos adversos.

A propósito, de pasada, a raíz de la curiosa Conferencia de Prensa de Ahmed Laraki, ministro de Asuntos Exteriores marroquí, en la que tan donosamente se atribuyó todas las ventajas del informe y del dictamen del Tribunal de La Haya, dejando el resto "a la interpretación" se le ocurrió a alguien el chiste de que, con tal método, hasta las votaciones más contrarias podrían tornarse a favor de quien lo desease.

"Los primeros veinte votos, o los últimos —según mejor conviniera, según el autor del chiste— son los que verdaderamente cuentan. Los otros cien son mera interpretación".

Esta "doctrina laraki" hace reir estos días a toda la "ONU".

Bromas aparte, el Consejo tendrá ante sí la carta del señor Piniés, que hablaba redondamente de una "invasión" y sobre esto sí que tienen los señores miembros amplios antecedentes para saber a qué atenerse.

El propio embajador español tendrá ocasión de redondear las demandas de su carta con su discurso ante el Consejo. Nos consta que la pieza ha sido concienzudamente preparada por él y sus colaboradores trabajando hasta altas horas de la madrugada.

El embajador de Marruecos no dejará tampoco de comparecer ante el Consejo, previo permiso, como es de rigor. Será cosa de oirle, vive Dios, para ver cómo se las arregla para soltar alguna de sus celebradas "interpretaciones" ante el Consejo.

Es muy de temer que los delegados del Consejo de Seguridad tan estrictos y puntillosos con la ley y la norma, como hace muy poco pudo comprobar a su costa el presidente de Méjico, Luis Echeverría Alvarez, van a ser bastante exigentes con las concepciones marroquíes. Bastante más exigentes desde luego que los alegres comensales de algún restaurante de moda.

Dentro o fuera del debate. Uno o varios proyectos de resolución circulan incesantemente entre los miembros que tratan de conciliarlos entre sí y ciertamente, con los propios países interesados. Si hay arreglo, la votación es un mero formulismo: los miembros se limitan a explicar su voto.

Pero si no lo hay, entonces el voto es decisivo y gana la resolución que más votos obtenga, salvo por la intervención de uno de los miembros permanentes (China Popular, Francia, Estados Unidos, Gran Bretaña y la Unión Soviética), que votando simplemente "no" arruina todo el pastel y la resolución no pasa, aunque cuente con una aplastante mayoría.

En este caso de la marcha sobre el Sahara tiene, pues, importancia en primer lugar lo que la resolución proponga.

Desde ayer circula, por ejemplo, aquí en la ONU y en la Prensa, que a España le interesaría, entre otras

(Continúa en sexta página)

Beatificación de cuatro MISIONEROS

CIUDAD DEL VATICANO. — El Papa Pablo VI ha beatificado a cuatro misioneros, en solemne oficio religioso celebrado en la Plaza de San Pedro. Se trata de la hermana María Teresa Ledochowska (de Austria), el Obispo francés Dugene de Mazenod, el hermano Arnold Jannse de Alemania Occidental y del hermano Joseph Freinnadematz. En la foto, el Papa Pablo VI saludando al alcalde de Marsella, Gaston Defferre, llegado a Roma con ocasión de la beatificación del obispo francés.
(Telefoto Cifra Gráfica).—(Información en sexta página)

¿HACIA UN GOBIERNO DE "NOTABLES"?

Un Ministerio de "concentración nacional" sólo será viable si sirve para ampliar las bases de participación

Por JOSE LUIS ALONSO ALMODOVAR

Desde hace algunos días, la idea de un nuevo Gobierno «de concentración nacional» ha saltado a las páginas de los periódicos e, incluso, circulan ya —más o menos detalladamente— listas con los nombres de sus posibles miembros. El primero en manifestarse públicamente en favor de tal solución fue el ex-ministro Silva Muñoz, actual promotor de la asociación «Unión Democrática Española». Otros hombres públicos han apoyado después esta propuesta y se asegura en muchos medios políticos que esa «acción de largo alcance» anunciada por Solís pudiera ser, en efecto, la constitución de un Gabinete de coalición, en que participasen, a nivel de sus más caracterizados representantes, los grupos y tendencias que han estado integrados a lo largo de estos años en el sistema político vigente. Se dan los nombres de Rodríguez de Valcárcel y Girón, por la línea más «azul» del Movimiento, Silva y Monreal por los demócratas cristianos colaboradores, López Bravo por los tecnócratas vinculados al Opus Dei, Areilza y quizá el propio Fraga por el centro reformista identificado ahora de alguna manera con «Fedisa», y otras individualidades significativas, como el general Iniesta Cano y hasta el mismo Emilio Romero. En suma, un amplio «coctel», de imposible cohesión, en el que ciertos sectores quieren ver el mejor camino para salir de la crítica situación política a que hemos desembocado. ¿Verosímil? De ningún modo, a mi juicio, salvo que se confirmase un alarmista rumor que en este fin de semana ha surgido en cierta prensa extranjera y que si tuviera algún fundamento podría suponer un total cambio de planteamiento inmediato. Pero, de no ser así —y no parece existir ninguna razón seria para aceptarle como auténtico— no creo que pueda haber la menor base para pensar en una «concentración nacional» del tipo de la que representan los nombres mencionados. Se considera muy probable —virtualmente seguro— que antes de fin de año se produzca algún retoque ministerial, pero parcial y limitado y sin el alcance que una determinación semejante supondría. Hay, por otra parte, sobradas razones históricas para desconfiar de estos Gobiernos «de notables» que nunca en ocasiones anteriores sirvieron más que de inútiles «remiendos» de última hora a situaciones extremas y finiquitadas.

El primer precedente de esta naturaleza, en nuestra época contemporánea, fue el llamado «Gobierno nacional», que presidió don Antonio Maura en 1918, con participación de Dato, Romanones, García Prieto, Besada, Alba, Cambó, etc., ciertamente las personalidades más relevantes y de mayor prestigio del campo político dinástico. Su duración resultó muy efímera y su eficacia, nula. El más frágil Gabinete de «concentración», para hacer frente a una crisis profunda, lo constituyó el almirante Aznar (capitán general de la Armada), en febrero de 1931, después de dimitido el Gobierno Berenguer y de que don José Sánchez Guerra fracasara en su empeño de formar un Ministerio de centro-izquierda que hubiera supuesto la última oportunidad de salvación de la Monarquía. Romanones y García Prieto volvieron a formar parte de aquel Gabinete, al igual que trece años antes, junto a La Cierva, Bugallal, el duque de Maura, el señor Ventosa (representando a Cambó), etc. La gestión de aquel Gobierno es de sobra conocida por todos. Le cupo el triste honor de ser el último de la Restauración, convocando y presidiendo la jornada electoral del doce de abril. Estos son, pues, los precedentes más próximos de Gabinetes de «concentración nacional», en momentos en que los sistemas políticos y los hombres que los dirigían no tenían ya prácticamente futuro. Pensar hoy en una coalición de las mismas figuras

(Continúa en sexta página)

Campano López, en el entierro del guardia civil asesinado en ZARAUZ (Guipúzcoa).

"Ojalá sea ésta la última sangre vertida"

Otro miembro de la Benemérita fue herido en IRUN por disparos de metralleta

Zarauz (Guipúzcoa), 19. (Cifra). — El teniente general don Angel Campano López, director general de la Guardia Civil, ha presidido la solemne misa de «Corpore in sepultos», oficiada en la iglesia parroquial de Santa María la Real de Zarauz, en sufragio de don Manuel López Treviño, guardia civil de segunda, de la Comandancia de Zarauz, asesinado en la noche de ayer por unos desconocidos cuando se dirigía a su domicilio.

ZARAUZ (Guipúzcoa).—El guardia civil don Manuel López Triviño, que en la tarde del sábado fue mortalmente herido cuando se dirigía a su domicilio y en las proximidades del mismo por los disparos de arma de fuego realizados por un individuo desconocido. El infortunado tenía 48 años y era natural de Monterrubio de la Serena (Badajoz) y deja viuda y seis hijos

Acompañaban al teniente general Campano López los gobernadores civil y militar de Guipúzcoa, general jefe de la Quinta Zona de la Guardia Civil, y autoridades locales y provinciales, así como familiares de la víctima, compañeros del guardia civil asesinado, miembros de la Policía Gubernativa y Policía Armada, ami-

(Continúa en sexta página)

Madrid, 20. (Cifra). — «Los técnicos han dicho que no existe ya ningún peligro de que se desprenda la techumbre. Más daños de los que se ven, ya no se pueden esperar», ha declarado a "Cifra" el comisario del Teatro Español, Manuel Castellanos.

A las once de esta mañana y con más de un centenar de madrileños como testigos, los bomberos han terminado de recoger sus mangueras y utensilios. En las calles adyacentes, del Prado y —especialmente— Echegaray, se agolpan curiosos que contemplan circunspectos las brasas del Teatro Español. Mientras, los camiones de reparto, las amas de casa y los comercios ponen una nota de recuperada normalidad en los alrededores del teatro siniestrado.

Preguntado por una posible evaluación de las pérdidas y la fecha de reapertura del Teatro Español, Manuel Castellanos ha manifestado que los técnicos comenzarán esta labor a partir de hoy mismo y, respecto a la reapertura «es prácticamente imposible precisar este punto, cuando aún no nos hemos recuperado de la tragedia».

También se encuentran consternados, ayudando en lo que pueden los empleados del teatro, electricistas, tramoyistas, ayudantes que han manifestado a «Cifra»: «Esto es una pesadilla. No nos podemos hacer a la idea todavía».

(Continúa en quinta página)

Evoluciona favorablemente

FRANCO sufre una afección gripal

Reunión del Gobierno para tratar sobre el SAHARA

Madrid, 20. (Cifra). — El Jefe del Estado se encuentra aquejado de una afección gripal desde el pasado jueves, afección que va evolucionando satisfactoriamente, según ha podido saber «Cifra» en fuentes bien informadas.

Según las mismas fuentes, el Jefe del Estado se vio afectado por la enfermedad en la tarde del pasado jueves, pero ello no le impidió presidir la reunión del Consejo de Ministros que, con carácter deliberante, se celebró en el Palacio de El Pardo, el viernes, día 17.

Las citadas fuentes han indicado también que el curso de la afección puede estimarse satisfactorio.

REUNION DEL GABINETE

Madrid, 20. (Cifra). — Esta tarde se reunirá el Gabinete Ministerial en la Presidencia del Gobierno, según ha podido confirmar «Cifra» en fuentes competentes.

Al parecer, dicha reunión tendrá por objeto estudiar el tema del Sahara, a la vista de la reunión que esta tarde celebrará el Consejo de Seguridad en Nueva York, a partir de las cuatro de la tarde, hora española.

Expediente a "Hermano Lobo"

Madrid, 20. (Cifra).—La Dirección General del Régimen Jurídico de la Prensa ha incoado un expediente administrativo al director del semanario humorístico "Hermano Lobo", por la publicación, en el número correspondiente al pasado 4 de octubre, de "las coplillas de don Luis que nos cuentan el país".

Dicho texto puede suponer infracción del artículo segundo de la Ley de Prensa, en su limitación relativa a las exigencias de la seguridad del Estado.

El autor del trabajo expedientado es el escritor y periodista Luis Carandell y ésta es su primera colaboración en el citado semanario.

EL TIEMPO

LLUVIAS EN EL DUERO

Madrid, 20. (Cifra).—El Servicio Meteorológico Nacional predice nubosidad abundante, con lluvias o lloviznas en Galicia y cuenca del Duero, que se irán extendiendo durante el día a puntos de Extremadura, Andalucía Occidental, Centro y Cantábrico. En el resto, el cielo estará poco nuboso con vientos primero del Suroeste y luego de Poniente. Las temperaturas se mantendrán moderadas.

Por lo que respecta al área de Madrid, el cielo estará poco nuboso durante la mañana, con progresivo aumento de la nubosidad y riesgo de algunas precipitaciones débiles al atardecer. La temperatura máxima prevista para Madrid es de 19 grados.

Las temperaturas extremas nacionales fueron ayer de 27 grados en Sevilla, Córdoba y Murcia y de un grado en Soria.

En Madrid, la máxima fue de 18,8 grados a las dos de la tarde y la mínima de 8,4 grados a las tres de la madrugada.

Premios Nobel de Física y Química

De izquierda a derecha, los Premios Nobel de Química y de Física. Corresponde el primero a los profesores Jonh Warcup Confort, de Gran Bretaña y Vladimir Prelog, de Suiza. El de Física, por sus trabajos de física nuclear, James Rathwater, de la Universidad de Columbia, y Agne Bohr, el Niels Borhr Institute, de Comenhague, dos de los tres galardonados.—(Foto AP-Europa Press)

M.C.D.2022

PALENCIA AL DIA

El "domund" y los niños

La campaña del DOMUND, celebrada el domingo, animó la jornada festiva en nuestra ciudad.

Fueron muchos los niños y niñas que, ya con unas vísperas animadas en sus espaldas, pues habían estado el sábado de visitas domiciliarias con sus huchas, se desplegaron por la ciudad en orden abierto, como una infantil avanzadilla que quisiera efectuar una noble conquista: la de los corazones de los viandantes.

Los pequeños, incansables, que el objetivo importaba mucho, fueron arriba y abajo, por las calles y casas, junto a los templos, recabando del público su donativo para las misiones.

Y hubo huchas repletas y otras, no. Habrá dependido, como en tantas cosas, de la actividad del pequeño postulante y de la generosidad de quienes se lo toparon.

Suponemos que habrán sido pocos los que se hayan negado a su infantil, aunque tenaz requisitoria. Y lo suponemos porque, el que más o menos, habremos tenido en cualquier día de cualquier año, a uno de nuestros propios hijos, escalones de éste o el otro colegio, hacerse, con su hucha en ristre, pequeño abanderado de esta misión.

Ellos desplegaron su función. Extremo, también; como también vanguardia, de un mismo objetivo: cristianización del mundo. Porque a ambos lados de la espiritual labor están, o estamos todos: el recaudador de bienes y el impartidor de ellos; el que recoge o entrega donativos, mentalizando espiritualmente su acción; y él que, como otro milagro, los convierte en iglesias, hospitales, escuelas y fruto de santificación.

La misión es una, aunque los elementos del logro lo seamos todos. Y, en esta ocasión, como en tantas otras, los niños volvieron a ser la «sal» de la labor, con perdón para los que no abrieron, porque no les importaba, el bolso ni la sonrisa.

También se inició el domingo en Palencia, como en toda España, la Campaña Internacional del Alumbrado y del Neumático 1975.

Durante ésta, de domingo a domingo; es decir, del 19 al 26 del corriente mes, y se realizará en los puestos, oficiales o empresariales, que se han determinado a través de la Jefatura Provincial de Tráfico.

Ya fueron muchos los conductores que llevaron a cabo esta revisión, en la fecha inicial; y suponemos que, a lo largo de la semana, lo completarán cuantos conductores de automóviles estén pendientes de hacerlo.

Un reglaje adecuado de faros y demás sistema de alumbrado del coche; así como una revisión de las debidas condiciones de las cubiertas, quizá eviten esos temidos accidentes que los deslumbramientos, reventones y derrapes produce, en no pocos casos, unos faros mal reglados o unas cubiertas excesivamente gastadas.

Salió el sol el domingo. Y ello contribuyó a que el festejo taurino a beneficio del Asilo de Ancianos se celebrase con mucha animación de público, que, aunque no llenó la plaza, sí la dio un satisfactorio aspecto.

El festejo, con la inclusión de Marcos de Celis, en lugar de Chamaco, que no pudo acudir, transcurrió entretenido. Los diestros actuaron con voluntad y lucimiento y mataron aseadamente, como dicen los revisteros, por lo que el festival discurrió entretenido; hubo abundantes cortes de apéndices; y todos (organizadores y público), salimos contentos.

Que los abuelillos del Asilo tengan el beneficio y la calefacción apetecidos, es lo que, como grato colofón de este festejo, es lo que cabe apetecer.

Recuerdos viejos

Juicio contra un incendiario de Castromocho

Inauguración del curso en la Propaganda Católica

Homenaje de los farmacéuticos a Rodrigo Nebreda

Hace 75 años

21 DE OCTUBRE DE 1900

Resultó tema para los comentarios locales del día un juicio celebrado ante jurados en la Audiencia; en el banquillo se sentaba un vecino de Castromocho, acusado de incendia. Por lo visto, abrumado por la muerte de una hija y después de reñir con su esposa, prendió fuego por dentro a la casa, cerró y se marchó. Varios vecinos lograron entrar, dominaron las llamas y no pasó nada.

He aquí parte del interrogatorio del Juzgado, que despertó la hilaridad del público y obligó al juez a amenazar con desalojar la sala.

Juez: —¿Tenía usted rencillas con su esposa?

Acusado: —¿Quién no las tiene?

Juez: —¿Se emborracha usted?

Carcajada en la sala. Restablecido el silencio prosigue el interrogatorio:

Juez: —¿Se emborrach usted?

Acusado: —¿Quién está libre de eso?

Juez: —Le repito que yo, por ejemplo.

Nuevo barullo. Luego pasaron los testigos; el jurado acabó por declarar inocente al inculpado, quien en la misma puerta de la Audiencia celebró con los amigos sus "ocurrencias" y el buen resultado que le habían dado, porque todo el mundo, incluidos los jurados, acabaron por tomar a broma el juicio contra el incendiario.

Y a propósito de incendios, digamos que aquel día pereció abrasada en Aguilar de Campoo una mujer llamada Basilisa Iglesias; era aficionada a la bebida, y no muy dueña de sus actos, se prendió las ropas cuando preparaba la comida.

Hace 50 años

21 DE OCTUBRE DE 1925

La Escuela de Artes Industriales de la Propaganda Católica era una de las instituciones docentes de mayor relieve en la ciudad; por eso, la apertura de curso tuvo amplio ambiente. Se celebró el acto académico en el Palacio Episcopal, presidiéndolo el prelado con las primeras autoridades palentinas; hubo numerosos discursos. Al final se entregaron prendas de vestir y herramientas de trabajo a los alumnos más distinguidos del curso anterior.

En los salones del Círculo Mercantil e Industrial hubo un lleno impresionante; actuaba en plan de exhibición el campeón billarista Domingo Murtra, quien en tres minutos hacía 100 carambolas, dando a las bolas cada vez un emplazamiento distinto. Maravilló a todos, demostrando que su fama mundial estaba sobradamente justificada.

Los fabricantes de harina se quejaban de la falta de vagones para sacar la mercancía de la provincia, habían acudido repetidas veces al gobernador civil, donde siempre encontraron comprensión y promesas de ayuda para solucionar el problema... que continuaba insoluble. Entonces tomó carta en el asunto la Cámara de Comercio e Industria, comenzando por publicar una nota un tanto dura por estimar que en las gestiones oficiales llevadas a cabo no se había dado la cara con suficiente energía.

Hace 25 años

21 DE OCTUBRE DE 1950

En su viaje por el Africa española, llegó a El Aaiún primero y a Villa Cisneros luego, el general Franco; recibimientos apoteósicos por todas partes, y amplia resonancia internacional de las visitas y de la presencia de España en aquella región africana.

Los farmacéuticos de España rindieron un homenaje nacional a don Rodrigo Nebreda y Rodríguez del Olmo, con motivo de la imposición de las insignias de la Orden Civil de Sanidad; para sumarse al homenaje estuvieron en Palencia destacadas personalidades de la Farmacia y de la Sanidad nacional. El acto constituyó un auténtico éxito.

Mal le iban las cosas al Real Oviedo en la temporada futbolística y un asturiano de Colloto, el gran valeriano León, que estaba en lo mejor de su carrera, se ofreció para montar una función que permitiera recaudar fondos para el equipo ovetense.

Dietario

MARTES, 21 OCTUBRE 1975

SANTORAL. — Santos: Aquilino, Artemia e Isala, mártires; Bertoldo, obispo; Celina, Eufrosina, Modesto, Ursula, mártires; Severino, obispo; Hugo, abad; Malco, erm.; Hilarión, abad; Dasio, Zótico, Cayo, mártires; Viator, obispo.
(Misa: De Feria).

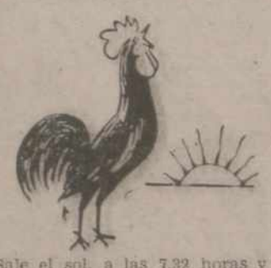

Sale el sol, a las 7,32 horas y se pone a las 18,27 horas. — Sale la luna, a las 19,6 horas y se pone a las 8,39 horas. — Cuarto menguante, el día 27.

REFRAN: La esteva (o el tractor) no has de dejar, a quien no sepa labrar.

EL TIEMPO EN PALENCIA

Barómetro: A las 18 de ayer, 700'5. A las 8 de hoy, 699'3. — Temperaturas: Máxima de ayer, 14°2. Mínima de hoy, 6°2. — Dirección del viento: A las 18 de ayer, calma. A las 8 de hoy, calma. — Humedad relativa media, 3 por 100.

Artículos de escritorio, en I. G. DIARIO-DIA

EFEMERIDES. — 1861: Nace en Palencia el pintor Asterio Marañés. —1621: Rodrigo Calderón perece en el cadalso. — 1790: Nace Lamartine. — 1805: Batalla naval de Trafalgar, donde mueren Nelson y Churruca. — 1807: Nace el compositor Eslava. — 1833: Nace Alfredo Nobel, inventor de la dinamita. — 1879: Edison consigue la lámpara incandescente.

PARA VITORIA

Se necesita dependiente

Confección caballero con posibilidad encargado. Escribir informes de puño y letra. Dirigirse a Oficina de Colocación. Samaniego, 2.

Número Referencia 2.008
VITORIA
(C. N. S. 5.454)

Casa de Cultura

El miércoles se reanuda el ciclo de cine francés

El próximo miércoles, día 22 de octubre, se reanudará el ciclo de Cine Francés, en la Casa de Cultura, organizado por esta entidad.

En esta primera velada del curso 1975-76 se proyectará la película «El águila de dos cabezas»; se trata de un filme de Jean Cocteau, realizado en 1947, y basado en la obra de teatro del mismo título. Sus principales intérpretes son Edwige Feuillere y Jean Marais.

La película se proyectará en versión original, con subtítulos en español. Es autorizada únicamente para personas mayores de dieciocho años.

El ciclo de Cine Francés, en la Casa de Cultura, continuará desarrollándose durante el otoño actual y el próximo invierno, en las fechas que oportunamente han de irse anunciando.

REGISTRO CIVIL

NACIMIENTOS:

María Dolores Rebollo Valles, hija de José Luis y de María del Pilar.

María Beatriz Fernández García, de Miguel y María Teresa.

Beatriz Payo Ramírez, de Gregorio y Ciriaca.

Carmen-José Aguado Tartilán, de Fernando y María del Carmen.

MATRIMONIOS:

Avelino Ramos Mielgo, con Felisa García Peredo.

Martín Padilla Amor, con María Emilia Marcos de Celis.

Nicolás Vázquez Alvarez, con Pilar Ortega Rincón.

Pedro Velasco Rodríguez, con Araceli González Rodríguez.

José Antonio Alonso Martín, con Hipólita Macho Escudero

Genaro García González, con Carmen Prieto Alonso.

Emilio Domínguez Aragón, con Teresa Miguel Bercianos.

Mariano Sevilla González, con María Reyes Ortego Ocón.

DEFUNCIONES:

Emilia Sáez Blanco, de 35 años de edad.

María de Diego Fuster, de 69.

Amadeo Capdevilla Calpena, de 65.

Adelaida Tejedor Mena, de 86.

Celestino de Galdo López, de 54.

Manuel Suardía Rivero, de 65.

Teresa Secades Vigón, de 67.

Rogelio Caballero García, de 68.

Cartelera

TEATRO PRINCIPAL

HOY: 5-7,45 y 10,45 noche
Un gran éxito
«OPERACION DRAGON»
con Bruce Lee
Mayores 18 años

CINE REY D. SANCHO

HOY: 5-7,45 y 10,45 noche
¡¡Segunda semana de éxito!!
De la mejor película de la historia del cine
«EL EXORCISTA»
Un gran éxito mundial.
Mayores de 18 años

CINE ORTEGA

5, 8 y 10,45. (Mayores 18 años)
WOODDY ALLEN en
«SUEÑOS DE SEDUCTOR»
Era tímido, torpe,... pero tenía un espíritu soñador

CINE PROYECCIONES

Desde las 4. Todos públicos
«ZAMBO, REY DE LA JUNGLA»
y
«LOS CUCHILLOS DEL VENGADOR»

CALIFICACION MORAL

"Operación Dragón" (3), "El exorcista" (4), "Sueños de seductor" (S. C.), "Zambo, rey de la jungla" (2) y "Los cuchillos del vencedor" (3).

Suscripción nacional por las víctimas del terrorismo

Recordamos a cuantos deseen contribuir a tan noble suscripción nacional que los donativos deben ser entregados en cualquier entidad bancaria o Caja de Ahorros de España en la cuenta de «Prensa Española», a nombre de «Suscripción en favor de las viudas y los huérfanos de los miembros de las Fuerzas del Orden asesinados».

Palencia celebró la tradicional jornada del "DOMUND"

Con postulaciones, colectas y predicación

Se celebró en Palencia la jornada tradicional del «Domund», en favor de las Misiones Católicas.

Como en años anteriores, la conmemoración del «Domund» se redujo a la habitual postulación callejera y a la predicación en los cultos religiosos.

La postulación comenzó en la tarde del sábado, día 18. Numerosos escolares de los Centros docentes (estatales y privados), se distribuyeron por calles y plazas de la capital, con las tradicionales huchas, imponiendo los distintivos del «Domund 1975». La postulación callejera se continuó durante toda la jornada del domingo, día 19, fundamentalmente por la mañana.

En todas las misas vespertinas del sábado, así como en las celebradas por la mañana y la tarde del domingo, las homilías de los celebrantes versaron en torno al tema misional. No hubo cultos especiales en ninguno de los templos palentinos, si bien un misionero católico del Burundi, padre Germán Arconada, de Carrión de los Condes, pronunció la homilía (también con el tema de las Misiones católicas), por la mañana en el templo parroquial de San Antonio, y por la tarde en el templo-santuario de Nuestra Señora de la Calle, Patrona de Palencia.

También en los templos palentinos, durante los cultos del sábado y domingo, se realizaron colectas con destino a las Misiones católicas.

Además de en la capital, la conmemoración del «Domund 1975» se celebró en los pueblos y villas de la provincia y diócesis; las homilías abordaron también el tema de las Misiones y se realizaron colectas y postulaciones.

En el Secretariado diocesano de Misiones, de Palencia, se llevan a cabo ahora las actividades de recaudación de las postulaciones y colectas de toda la diócesis, aunque no se conocerán los resultados económicos del «Domund 1975» hasta dentro de unos días.

Jefatura Provincial de Tráfico

Campaña 1975 del alumbrado y el neumático

Puestos de verificación en la provincia

Nuevamente se celebra, del 19 al 26 de octubre, de acuerdo con las recomendaciones de la Prevention Routière Internationale, la Campaña Internacional del Alumbrado y el Neumático, en su edición 1975, contando, como siempre, con la colaboración de la Dirección General de Industrias Siderometalúrgicas y Navales y la Dirección General de Carreteras. Como todos los años, se solicitará asimismo la cooperación de diversos organismos y de las más importantes casas fabricantes de automóviles y motocicletas, de los automovilistas, entidades aseguradoras y otras firmas comerciales para que aporten el personal, material o instalaciones precisas para los puestos de revisión y otras colaboraciones.

HORARIO DE FUNCIONAMIENTO

El horario de funcionamiento de los puestos se procurará que esté comprendido entre las nueve y las diecisiete horas.

PROPOSITO

El propósito es doble:

Se pretende, en lo que a alumbrado se refiere, que el mayor número de vehículos se sometan durante la Campaña, de forma espontánea, a las operaciones de verificación correspondientes, en los puestos de revisión establecidos al efecto, verificación que se efectuará con carácter completamente gratuito. No es obligatorio que los usuarios tengan que realizar las reparaciones precisamente en el mismo puesto en que se efectuó la revisión.

A los conductores de vehículos que presenten éstos a revisión y una vez efectuada ésta, se le entregará una hoja con el resultado de la misma, en la que se indicará el perfecto estado de sus instalaciones de alumbrado y señalización o, en su caso, las deficiencias encontradas, con la recomendación de que sean corregidas para su propia seguridad y la de los demás usuarios.

Por lo que atañe a los neumáticos, se pretende en primer término llamar la atención de los usuarios sobre la importancia de este elemento desde el punto de vista de la seguridad vial; en segundo lugar, revisar visualmente el estado de las cubiertas con el fin de poder indicarles en una hoja las anomalías previstas en el Código de la Circulación: no presentar el dibujo en la totalidad de la banda de rodadura o tener deformidades o cortes.

En ningún caso, el resultado de la revisión, tanto en lo que se refiere a las luces como a los neumáticos, podrá ser origen de denuncia o sanción.

COMPROBACIONES A REALIZAR

—Sistemas de alumbrado y señalización óptica. Los que deberán revisarse son:

Vehículos automóviles de cuatro o más ruedas:

—Carretera.
—Cruce.
—Ordinario
—Frenado.
—Indicador de marcha atrás (en su caso).
—Placa posterior de matrícula.
—Indicadores de dirección.
—Gálibo (en su caso).
—Niebla (en su caso).

Vehículos de dos o tres ruedas:

—Carretera.
—Cruce.
—Ordinario.
—Placa posterior de matrícula.
—Neumáticos.

Se inspeccionarán todos los neumáticos, incluida la rueda de repuesto.

Se entenderá que el neumático está en buen estado cuando:

—La banda de rodadura presente en su totalidad el dibujo.
—No se aprecien cortes en los neumáticos.
—No se aprecien deformaciones en los mismos.

PUESTOS DE REVISION

CAPITAL

PUESTOS DE VERIFICACION:

1.—Agrupación de Tráfico de la Guardia Civil. — Situación del Puesto: Dueñas (Aparcamiento Hostería del Laurel).

2.—Idem.—Osorno.

3.—Auto Repuestos Palencia (Barreiros, Simca y Dodge). — Avenida Madrid, 2. — Tipos de vehículos que se atienden: Todos.

4.—Talleres A. Espino (Seat). — Avenida de Cuba, 8. — Turismos y furgonetas.

5.—Manuel Sieiras (Morris y DKW).—Plaza de España.Turismos y furgonetas.

6.—Fernando Puebla. — Carretera Santander. — Turismos.

7.—Vacauto, S. A. — Cardenal Cisneros, 1. — Land Rover.

PROVINCIA

8.—Talleres Báscones. — Aguilar de Campoo. Avenida Generalísimo, 15. — Turismos.

9.—Hermanos Martín. — Cervera de Pisuerga. Avenida José Antonio Girón. — Turismos.

10.—Talleres Prádanos. — Quintana del Puente. Carretera Burgos a Portugal. — Turismos.

11.—Garaje Rambar. — Guardo. Avenida 19 de Julio. — Turismos.

SE COMUNICA

por medio del presente anuncio, **la disolución del Grupo Sindical** Nuestra Señora Ventosilla número P. 24 de Villabermudo de Ojeda, pudiendo reclamar los acreedores, si los hubiere, en el plazo de QUINCE DIAS, a partir de la publicación de este anuncio. Lo que se hace público para general conocimiento
Villabermudo de Ojeda, 21-X-75.

El Presidente

DIARIO DE AVISOS

FARMACIAS DE GUARDIA

Lunes, 20: Don Gonzalo Massa (Hermanos López Francos, 3), doña Eulalia Barbero (Plaza de Cervantes, 1) y don Isidoro de Fuentes (San Juan de Dios, 1).

Martes, 21: Don José María Fernández Nieto (Mayor, 46), y doña Soledad Gutiérrez (Avenida Modesto Lafuente, 23).

CUPON PRO CIEGOS

En el sorteo celebrado el día 13 de octubre, ha resultado premiado con 1.250 pesetas el número 214 y con 125 pesetas todos los terminados en 14.

SUCESOS LOCALES

ACCIDENTES DE CIRCULACION —En las últimas horas se han registrado varios accidentes de circulación en las calles de la ciudad; nos haremos eco, de los que, por las lesiones, han resultado más importantes.

—En el paso de peatones del comienzo de la calle Mayor, resultó arrollada por un turismo Adela Tejedor Mina, de 86 años, viuda, domiciliada en el número 1 de la calle del Obispo Fonseca; resultó la anciana con lesiones graves, habiendo quedado hospitalizada en la Clínica de la Cruz Roja. Conducía el coche que la atropelló, Antonio Ruiz Gaite, de 24 años, pintor, vecino de Valladolid.

—Víctor Villa Díez, de 41 años, encofrador de profesión, domiciliado en Fuentes de Valdepero, sufrió lesiones de pronóstico reservado. El accidente tuvo lugar en la calle de Burgos, cuando el peatón, según declaraciones del conductor, trató de cruzar rápidamente la calle; conducía el coche Emilio Polo Calderón, de 36 años, ingeniero agrónomo, vecino de nuestra ciudad.

—Al cruzar la Avenida de Valladolid saliendo de entre los coches detenidos ante el semáforo, fue arrollado por uno de ellos Julio Silvaño Delgado, de 55 años, dependiente, con residencia en el número 3 de la Avenida de Asturias; sus heridas fueron calificadas como de pronóstico reservado. El automovilista fue Julián Espinosa San José, de 24 años, ebanista, domiciliado en la calle del Dr. Díaz Caneja.

COCHE RECUPERADO. — Durante la noche le robaron de la puerta de su domicilio, en el número 31 de la Avenida del General Goded, su coche a Isaac Gallardo Pérez. El vehículo ha sido hallado en la calle de Labradores, de Valladolid, con desperfectos valorados en unas 20.000 pesetas. El vehículo estaba dotado del dispositivo antirrobo.

LETRAS DE LUTO

A la avanzada edad de 80 años, ha entregado su alma a Dios, en Palencia, confortada con los Santos Sacramentos, doña Felisa Catón Concellón.

Gozó la finada de generales respetos y aprecios, a los que se hizo merecedora por sus virtudes personales, hacendosa dedicación, natural sencillo y bondadosos y cristianos sentimientos. Siendo muy sentida su muerte.

Expresamos nuestro pésame a sus apenados hijos Antonia, Generosa, Jerónimo, Miguel Bernardo, Sebastián, Conche y Natividad Díez Catón; hijos políticos, nietos, sobrinos, primos y demás familia.

—Víctima de accidente, ha fallecido en Mataró (Barcelona), el joven Alberto-Teófilo Aragón Fernández, a los 20 años de edad, confortado con los Auxilios Espirituales.

Su muerte ha sido muy sentida, tanto por las trágicas circunstancias en que se ha producido, como por el aprecio que se tenía al finado, al que se hizo acreedor por su laboriosidad, simpatía personal y hombría de bien.

Testimoniamos nuestra condolencia a sus apenados padres don Teófilo Aragón Soria y doña Araceli Fernández Portillo; hermanos María del Mar, Jorge y Anabel Aragón Fernández; abuelos, tíos, primos y demás parientes.

—Cristianamente, ha fallecido en Palencia, doña María de Diego Fuster, a los 69 años de edad.

Destacó la finada por sus ejemplares dotes como esposa y como madre, bondadoso corazón y buenos sentimientos, que la granjearon respetuosos afectos en quienes la conocieron.

Hacemos presente nuestro pésame a su apenado esposo don Pío Teodoro Guerra Castrillo; hijos Ignacio y Ramón Guerra de Diego; hija política; hermanos políticos, sobrinos, primos y otros familiares.

Sucesos en los pueblos

Mujer arrollada y muerta por un coche

REVENGA DE CAMPOS. — El turismo conducido por Heliodoro Fernández Mañanes, de 21 años, arrolló a María Encarnación Bahillo San Martín, de 52 años, causándola la muerte; la mujer circulaba por el borde de la carretera. A consecuencia del accidente, el coche se salió de la calzada; el automovilista no sufrió lesión alguna, pero con él viajaban María del Valle León González, de 19 años, que resultó gravemente herida y Julián Marcos Molledo, de 21 años, leve.

✝

LA SEÑORA

Doña Felisa Catón Concellón

Falleció en Palencia el día 20 de Octubre de 1975

A los 80 años de edad

Después de recibir los Santos Sacramentos

D. E. P.

Sus apenados hijos Antonia, Generosa, Jerónimo, Miguel, Bernardo, Sebastián, Concha y Natividad Diez Catón; hijos políticos Juanita Sanz, Carmen Muñoz, Pilar Zamorano, Mercedes Pantaleón, Ignacio Arranz y Primitivo Villamediana; nietos, sobrinos, primos y demás familia,

Suplican una oración por el eterno descanso de su alma.

Funeral: El día 21 a las cinco de la tarde y a continuación la conducción del cadáver al Cementerio.
Misa de familia: Día 21 a las ocho de la tarde.
Iglesia Parroquial: San José.
Casa mortuoria: C. Díaz Caneja, núm. 6, 2.º izda.

Finisterre, S. A., Cía. de Seguros. **Pompas Fúnebres, Ntra. Sra. de la Calle.**

✝

LA SEÑORA

Doña María de Diego Fuster

Falleció en Palencia el día 18 de octubre de 1975

A los 69 años de edad

Después de haber recibido los Santos Sacramentos

D. E. P.

Su apenado esposo Pío Teodoro Guerra Castrillo; hijos Ignacio (ausente) y Ramón Guerra de Diego; hija política Dodo (ausente); hermanos políticos Rufina, Pilar y Celestino; sobrinos, primos y demás familia,

Suplican una oración por su alma.

Iglesia parroquial: San Lázaro.
Casa mortuoria: General Goded, núm. 3, primero, D.
"Santa Lucía, S. A.".
"Funeraria "San Miguel".

M.C.D.2022

Colaboración espontánea

EL BARRIO DE SAN MIGUEL

Los alrededores de la iglesia de San Miguel son uno de nuestros barrios más entrañables. Primero por la iglesia, nuestra segunda catedral de esbelta torre, cuyas ojivas vigilan el quehacer ciudadano y cuya imagen nunca se borra de la mente de los palentinos ausentes. En segundo lugar por la situación del barrio en el centro de la ciudad, rincón íntimo de la parte antigua.

La vista a la Torre de San Miguel llena de admiración, tanto por su "gracia, esbeltez y armonía", como por la desgracia y pochez de las calles circundantes.

Son estas calles conjuntos de vetustos edificios, muchos casas molineras con más de 200 años, construídos de tapiería y adobe, reformados y parcheados hasta la saciedad para poder mantenerlos en pie todavía. Y, además, enmarcados en unas callejuelas sucias, sin asfaltar y hasta con escombros. ¡Quién sabe cuántos de estos adobes verían a San Telmo tropezar con su caballo y caer en uno de aquellos charcos, antecesores de los actuales! Claro que el Santo San Pedro y la calle Mayor Antigua (hoy General Mola) han ido cambiando de cara, urbanizándose, y ya el asfalto ha suprimido aquellos lodos que lograron una conversión.

No se puede decir lo mismo de la Plaza del General Sanjurjo ni de los Corralillos (primero y segundo de San Miguel), que a veces servían de pasadizo hasta la calle General Amor, los cuales siguen con sus barros y sus piedras. Por cierto que ni siquiera la influencia de tantos Generales contiguos ha atraído sobre la zona mejor trato.

Pero lo más sobresaliente es la Plaza del General Sanjurjo, por muchos llamada de San Miguel. Es de una extensión notable, si se la compara con los calles adyacentes, Alonso Fernández del Pulgar, Doctrinos, D. Miro y Obispo Lozano, que también fueron consiguiendo su adecentamiento, mientras que la Plaza ha visto pasar los años con sus piedras que aun hoy se usan para señalar las porterías de juveniles partidos de fútbol. Más de un cárter de automóviles puede dar fe de semejantes pedruscos. Incluso, sufrida Plaza, fue usada antaño para almacenar losas y escombros municipales. Y todo esto al lado de la primera joya de Palencia.

Hace todavía poco tiempo que la iluminación fue el primer paso hacia la total urbanización. Pero detenidos en ese primer paso, resulta que la iluminación de semejantes callejas y rinconeras se ha convertido en dedo acusador de incuria y abandono. Es mejor que tales "obras de arte" se vean menos.

Por cierto que el calificativo de obras de arte tiene más trasfondo que el simplemente irónico. Veamos. Corre por ahí la especie de que esos cochambrosos edificios son muestras de la "ciudad antigua, añosos recuerdos del pasado, típicos rincones de rancio sabor histórico-artístico".

Vayamos por partes. En cuanto a muestras de la ciudad antigua no son, desde luego, las mejores para que hayan de conservarse. ¿No ha sido ya casi totalmente derruido el barrio de La Puebla, emporio de la tradicional industria mantera, "urdimbre de callejuelas estrechas, corralones y portaladas", cargado además de la historia más entrañable de la ciudad? Sin embargo, poco queda de aquel singular enclave. ¿Y qué decir de tantos rincones y edificios de la calle Mayor Antigua, precisamente aquel del Santo San Pedro ya citado, o de los alrededores del Palacio Episcopal, incluso de conventos y ermitas venerables?

¿Acaso merecen más los barrios de San Miguel, "zahurdas y tenderetes de judería y extranjeros" en otros tiempos?

No es desde luego la histórica la mejor razón, aunque ahora se esgrima para conservar un talante que la ciudad ha perdido irremisiblemente. Y en cuanto al valor artístico, pásese Vd., lector, por esas calles y abra los ojos. Dudo mucho que Vd obtenga placer estético de unos edificios "tente mientras cobro", que aunque mereciera la pena conservarlos no se me ocurre cómo sería posible, dado su estado.

Y en cuanto a lo de recuerdos del pasado, rancio sabor, etc., que proponen conservar algunos, que desde la comodidad de sus calles bien asfalladas y de sus casas confortables quieren disponer de un ambiente pueblerino, sin preocuparles la situación de propietarios e inquilinos que han de vivir en esas ruinas o de que se hunda la única industria de Palencia —la construcción—, propondríamos situar cerca de su casa (que habría de ser vieja y cochambrosa) un amplio establo de vacas o pocilga de cerdos que al "rancio sabor" unieran un rancio olor. Claro que ellos disfrutarían si la calle Empedrada hubiera seguido con sus piedras y hasta incluso serían capaces de abrir algún socavón en la calle El Trompadero (hoy Alonso Fernández del Pulgar) que daría honor a su nombre con algún que otro trompazo de los transeuntes. O podrían llegar a resucitar los charcos de la calle Cantarranas (hoy Marqués de Albaida) donde las ranas alegrarían sus noches veraniegas, dentro del más perfecto tipismo.

Nosotros, dentro de tales desatinos propondríamos también que resucitasen los bataneros de la calle Zurradores (hoy del General Amor) para que ejercitasen su costumbre de zurrar a los transeuntes que serían precisamente tales personas.

Basta por favor de tonterías. Un poco de sensatez es lo que necesitamos. Hay cosas que merecen conservarse, y no faltan magníficos monumento para eso. Hay otras que debieron conservarse y tristemente desaparecieron. Y, por fin, hay otras como estos edificios del barrio de San Miguel, que ni merece la pena ni tampoco se pueden conservar. Simplemente porque se hunden.

No se piense que propugnamos un desarrollo urbanístico caótico ni aprobamos lo sucedido en otros rincones de la capital. Pero nos parece insensato querer conservar los últimos restos de algo inconservable, la parte más pobre, hasta hace poco vergüenza para la ciudad.

San Miguel visto desde la Plaza del General Sanjurjo

¿No serán todas es as razones tapaderas para este problema de la ciudad, urbanizaciones que nunca llegan, decisiones que se aplazan, planes y planos que se archivan sin llegar a regir nunca? Sabemos que la última decisión no pertenece a nuestros organismos locales. Pero ¿acaso no merece San Miguel, su barrio, una gestión decidida hasta conseguir un plan de urbanización razonable? ¿No es nuestro monumento más representativo? ¿O no es, hoy por hoy, el barrio de San Miguel la mayor vergüenza de Palencia?

F. Roberto GORDALIZA

SPAR

Oferta del 20 a 25 de Octubre de 1975

FABADA CAMPANAL	
Bote 500 grs.	34,50
Bote 1 kilo	67
CALDO STARLUX	
Estuche triple	19
Y además...	
AGUJA en aceite «J. Ruiz». Lata 700 grs.	60
ALUBIAS pintas «Penelas». Bolsa 1 kilo	59,50
FOIE-GRAS «Apis». Lata 115 grs.	6,90
PASTAS «Villaseco». Caja 900 grs.	53

SPAR SIEMPRE DA MAS

Desde Madrid para Amusco

Premio de embellecimiento a la villa

Acabo de regresar a este Madrid, que hace unos días desde Amusco escribí mi última crónica de temporada, encontrándome con la agradable sorpresa de haber sido concedido a este mi pueblo, el primer premio de embellecimiento de los pueblos palentinos; noticia que recibo con alegría y satisfacción por conducto al leer en mi abonado periódico DIARIO-DIA que por su mediación me uno a mis paisanos a este fausto acontecimiento.

En mis anteriores artículos y crónicas, entre ellas, apuntes históricos "La grandeza que tuvo la villa de Amusco" también "su decadencia y abandono (año 1969) hasta el que hace pocos días titulado "Realizaciones, proyectos y frustraciones de un pueblo durante este último verano; en varios artículos periodísticos señalaba que iba surgiendo esta villa desde el año 1971 que tomó posesión como alcalde don Antonio Saldaña, que con su constante e incansable labor, ayudado por sus concejales, se ha conseguido el fruto de este primer premio de embellecimiento, también han puesto su granito de arena en estas obras, sus buenos vecinos, remozado las fachadas de sus casas, poniendo jardinillos en sus entradas, tiestos con flores, bancos en la Plaza Mayor y otros detalles que no recuerdo, no hay que olvidar industriales que han montado talleres mecánicos importantes; del gremio de hostelería, dos establecimientos "El Mesón del Cister" y "La Bodeguilla El Capricho" que se encargan de atraer muchos turistas aficionados al arte del buen yantar.

Orgulloso estoy de este galardón concedido a mi pueblo, sintiendo no poder estar presente el próximo 8 de noviembre "Día de la provincia" para presenciar el recibimiento del trofeo, y hacer una crónica de tal acontecimiento.

Que don Antonio Saldaña siga muchos años como alcalde para continuar haciendo más mejoras, teniendo buenos colaboradores como ahora, entre ellos el maestro de obras Pedro Suazo, artífice de esta magnífica pavimentación de calles y plazas, que aún están sin terminar por culpa de algunos indeseables vecinos, que son la lacra del pueblo, ver la forma de obligarles, y si la ley autoriza sancionarles bien con multas e inclusive si es necesario declarar expropiación forzosa por ser de utilidad y mejoras del pueblo.

Referente al camino de la ermita, vuelvo a insistir preguntando como ha consentido la Diputación Provincial que ha pagado al contratista, esa obra, haya sido autorizada con el visto bueno del técnico competente de dicha corporación provincial.

Del arreglo del trozo de carretera que pasa por dentro del pueblo, es de urgencia llevarlo a efecto, pues es lamentable que la pavimentación de la misma está malísima y hace un contraste con las calles lindantes también urbanizadas. Será pronto que la Jefatura Provincial de Obras Públicas lo lleve a efecto. ¡Dios lo quiera! Para hermosear ese trozo que tanto desdice ahora.

A la Comisión del Concurso de embellecimiento de los pueblos palentinos, por el justo fallo premiado a esta villa, mi agradecimiento como amusqueño y un saludo a la simpática Srta. Felisa Ibáñez, miembro de dicha comisión, por motivo de leer con agrado mis modestas crónicas.

Voy a dar un consejo a mis amusqueños, y es que no dejen de entrar "aves de rapiña" y "parásitos" para gobernar esta noble villa, estar muy unidos los buenos vecinos al frente de este buen alcalde, a quien le doy la enhorabuena por haber ganado este primer premio del concurso del embellecimiento de los pueblos palentinos, que Dios y nuestra Virgen de las Fuentes le dé salud muchos años para bien del pueblo si continúa como primera autoridad de mismo.

Y nada más, hasta la nueva primavera que vuelva con las golondrinas a posar en la tierra donde nací y que mucho quiero.

Esteban ALCALDE

Madrid, 18 de octubre de 1975.

Importante incremento de las publicaciones en la Institución "Tello Téllez de Meneses"

Va a celebrarse un ciclo de conferencias por académicos correspondientes

Con motivo del comienzo del año académico 1975-76, la institución «Tello Téllez de Meneses», Centro de Estudios Palentinos, ha celebrado sesión plenaria.

La reunión tuvo lugar en la sala de comisiones, de la Diputación Provincial. Presidió el titular de la Corporación Provincial, doctor Angel Casas Carnicero, presidente-patrono de la institución. Asistieron el presidente de la junta de gobierno, académico don Jesús San Martín Payo, y los académicos numerarios don José María Fernández, don Antonio Alamo Salazar, don Mariano Fraile Hijosa, don Antonio González Lamadrid, don Pablo Cepeda Calzada, don Pablo Lalanda Carrobles, don Jesús Mateo Romero y don Angel Sancho Campo, con la secretaria de la institución, doña María Valentina Calleja de Arias.

Abierta la sesión y aprobado el acta de la anterior, se determinó —tras el correspondiente cambio de impresiones— que el día 17 de noviembre próximo se celebre sesión para llevar a cabo la elección preceptiva, mediante votación, para la admisión de doña Luisa Juliana Hurtado González, que ha sido presentada por los académicos don Antonio Alamo, don Jesús Castañón y doña Casilda Ordóñez. A continuación los académicos fueron informados de que el Consejo Superior de Investigaciones Científicas ha concedido una subvención de 200.000 pesetas, a la institución, para la publicación de la nueva edición (en prensa) de la «Silva Palentina». A este respecto vale la pena recordar que asimismo últimamente el Consejo Superior de Investigaciones Científicas había concedido una subvención de otras 200.000 pesetas, para la edición de «El Arte Románico en Palencia», de García Guinea.

Dentro del mismo capítulo de publicaciones de la institución, se acordó continuar con el incremento de las mismas; concretamente en la colección «Pallantia» se acordó publicar próximamente «La Escultura del Renacimiento en Palencia», de Francisco Portela; «Artesonados y carpintería mudéjar en Palencia», de Pedro Lavado; «Obras completas», de Jesús Castañón, y posteriormente la «Obra completa», de José María Fernández Nieto y de Antonio Alamo Salazar.

Por la secretaría de la institución se dio cuenta de que los números agotados, de «Publicaciones» (3, 4, 7 y 12), se están editando, aunque tal edición naturalmente se vaya haciendo sucesivamente. Asimismo se cambiaron impresiones sobre publicación de «Guías» de Museos de la provincia de Palencia, acordándose su edición.

En el capítulo de «ruegos y preguntas» se aceptó la propuesta de nuevos académicos correspondientes; se revisará la relación de los actuales, para proceder a la inclusión de pintores palentinos de nuestro tiempo, con personalidad suficiente para tal decisión; asimismo se consideró la conveniencia de admitir como académicos correspondientes a otras personalidades palentinas de nuestro tiempo.

También, a propuesta del doctor Casas, se tomó el acuerdo de reanudar el ciclo de conferencias a cargo de académicos correspondientes; se celebraría una conferencia mensual y se estimó oportuno que las primeras se refieran al tema pictórico y al medievalista en relación con Palencia y Castilla.

Por último, se acordó constase en acta la satisfacción de la institución «Tello Téllez de Meneses», por el reciente nombramiento de vicario general de la diócesis palentina, en favor del académico de número doctor Antonio González Lamadrid, lectoral de la catedral, así como por la reciente condecoración concedida a don Mariano Timón Ambrosio, exdirector de la Escuela de Artes Aplicadas y Oficios Artísticos, también académico numerario de la institución.

ALFOMBRAS

Oferta especialísima en atención a nuestros clientes

Vea nuestra exposición interior y compare precios

Benefíciese de esta gran oferta

LOHER Mayor, 127 Tl. 725350

EN LA CASA SINDICAL

Celebración de un curso para EMPRESARIOS AGRARIOS

A cargo de destacadas personalidades de la vida agropecuaria nacional

La dirección nacional de la Obra Sindical de Colonización viene llevando a cabo por el país una serie de cursillos para empresarios agropecuarios; cursillos que tienen la máxima atención en los medios agrarios interesados, tanto por la oportunidad de los temas elegidos, como por la categoría y personalidad de quienes los desarrollan

En la serie de estos cursos el próximo hará el número 31 y va a ser impartido en Palencia, con la colaboración de la Delegación Sindical Provincial y Cámara Oficial Sindical Agraria; asistirán cuarenta empresarios; por razones de eficacia no ha sido posible atender cuantas peticiones de matrícula se habían recibido; tal circunstancia ha hecho pensar a los organizadores en la posibilidad del montaje de un segundo curso. La Unión de Empresarios de la C. O. S. A. corre con los gastos de inscripción de los asistentes.

Este curso se va a iniciar el próximo día 21, y salvo modificaciones obligadas de última hora, el programa de sus actividades será el siguiente:

Día 21.—A las once, en la Casa Sindical, apertura del curso, con intervenciones del delegado sindical, don Enrique Martín Hernández y del director de la Obra Nacional de Colonización, don José Navarro Villodre. A las doce, primera conferencia, "Problemática general de los cereales-pienso", por don Juan Bautista Serra Pradora, director general de Industrias y Mercados de Origen y Productos Agrarios. A las 18'30, "Empresa, productividad y renta agraria", por don Dionisio Martín Sanz, ingeniero agrónomo y empresario.

Día 22.—A las 10'30, "La producción animal en el IV Plan de Desarrollo", a cargo de especialistas de la Dirección General de la Producción Animal (antes, Dirección General de Ganadería). A las 12, "Contabilidad, costes y rentabilidad en la empresa agraria", por don Manuel Rus, jefe de contabilidad del Banco Hipotecario. A las 17, "Estructuras agrarias", conferencia a cargo de una personalidad nacional del IRYDA. A las 18'30, "Explotaciones ganaderas", por don Luis García García, exdirector general de Ganadería.

Día 23.—A las 10'30, "Asociacionismo agrario", por don Juan José Alvarez-Sala Moris, subdirector nacional de la Obra Sindical de Colonización. A las 12, "La producción vegetal en el IV Plan de Desarrollo", por Pablo Quintanilla, subdirector general de la Producción Vegetal.

Por último, la clausura del curso tendrá lugar a las 13'30 y estará presidida por don Luis Mombiedro de la Torre, presidente de la Hermandad Nacional de Labradores y Ganaderos.

AQUI, ALAR

Don Luis Gutiérrez Calvo y el descanso merecido

Veintidós añot en Báscones de Ojeda, dedicado al ministerio sacerdotal

Don Luis Gutiérrez Calvo acaba como quien dice de decir adiós a esa actividad sacerdotal que ha acaparado su vida durante 35 años .

Un descanso merecido para esta figura austera, pero a la par inquieta y con dilatados horizontes.

Afincado en su propia tierra que nacido fue en Moarves de Ojeda allá por el año 1915, fue criado en Santibáñez de Ecla donde descansa ahora en espera de trasladarse a Reinosa donde el hogar de su hermana será su propio hogar y donde seguirá presente pese a esta reciente despedida.

Y seguirá presente, porque hombre de letras, es colaborador asiduo de periódicos y revistas donde plasma y vuelca un mucho de su propio ser.

Colaborador y corresponsal de DIARIO DIA, ha cantado tanto la tierra ojedana como sus productos o el carácter de sus gentes y su fe.

Escribe hoy colaboraciones para cinco revistas españolas, mandando trabajos con regularidad a Santander, Granada y pronto a Valladolid.

Poeta, pertenece a la plantilla de Poetas Palentinos, habiendo ofrecido y participado en recitales. Varias veces galardonado por sus trabajos y colaborador desde hace 14 años en el Promotor, con esa poesía suya sentida y sencilla que refleja con limpieza la vida, como es, cantando las virtudes o detectando defectos, brindando siempre la moraleja o el camino final para superarlos.

En el DIARIO-DIA son de 40 a 50 los trabajos anuales los que aporta y su tiempo libre estuvo cifrado en esta actividad, en ese cuidado literario que le hace ser conocido ampliamente.

La Voz de Palencia también sabe de sus participaciones.

Y entre toda esta actividad incansable, que ha ido jalonando su vida, lo primordial de ella: 35 años de sacerdocio con 22 en un mismo pueblo. 35 años de apostolado, de dedicación, de sentirse médico de almas y amigo de todos. De ser paño de lágrimas, olvidado a menudo en la salegrías. De ser apóstol, portador de la fe dispuesto siempre al amor, como vocación auténtica Siendo para los hombres, hombre de Dios.

Promotor de esa fiesta del Rebollar, orgullo de la Ojeda, dando realce a un santuario mariano, donde la Virgen se sentiría feliz con la pleitesía de sus fieles.

Hombre de letras que atesora en su casa una maravillosa biblioteca, un tesoro literario que cuenta con el Espasa completo, amén de libros de formación, entretenimiento e información.

Hombre que hoy cesa en esa actividad sacerdotal pero que seguirá cerca de sus amigos y al servicio de cuantos le necesiten. Hombre que seguirá acercándose a todos con sus colaboraciones literarias, como una manera de estar presente, de no echarse al surco, de seguir haciendo algo que no sea solo descansar, sino algo que aunque le canse, verdaderamente valga la pena.

Esta es la figura a grandes rasgos, que rigió la espiritualidad de Báscones de Ojeda y su parroquia desde 22 años atrás. Esta es la figura que seguirá viva entre nosotros a través de sus escritos y de su amistad, desde ese descanso que tiene verdaderamente merecido.

A. MERCHAN

QUIEN REGALA UN LIBRO DENOTA CULTURA Y BUEN GUSTO, PIDA EL QUE DESEE EN

DIARIO-DIA

Mayor, 99

ESCENARIOS Y PANTALLAS

ESTRENOS CINEMATOGRAFICOS

TEATRO PRINCIPAL: «OPERACION DRAGON». Nacionalidad: Norteamericana. — Productora: Warner Bross, 1975.— Director: Robert Clouse. — Intérpretes: Bruce Lee, John Saxon, Anna Capri. — Fecha de estreno: 18-10-75.

Típica película de aventuras en Oriente. Ahora, que tan de moda están las luchas japonesas, el presente filme aporta, como motivo espectacular dominante, la práctica, por especialistas, tanto protagonistas como camparsas, del kárate. Y la película es una sucesión de luchas de este género.

Pero como a todo lienzo le va apropiadamente un buen marco, nada mejor para una custión de kárate, que el exótico marco oriental, que ambienta estupendamente la cuestión.

Y, así, la historia transcurre en su «saisa», en una isla del continente asiático, (idealmente situada cerca de Hong-Kong), donde se celebra una competición mundial de kárate, como tapadillo de un negocio más sucio de un traficante de drogas y mujeres —señor feudal de la isla— contra el que se enfrentan tres destacados luchadores: un blanco, un oriental y un negro.

La cuestión aventurera del tema, por una parte, y la espectacularidad y dinamismo de las luchas orientales, por otra, prestan a la película el interés visual y trepidante correspondientes.

La interpretación de los luchadores, es entonada, con discreta desenvoltura ante la cámara, por parte del trío protagonista. Tienen agilidad las tomas fotográficas en color, con algunos interesantes exteriores de Hong-Kong que reflejan cierto dramatismo social desprendido del hacinamiento de su población pobre en los cientos de juncos anclados, como permanentes viviendas, en la bahía lo que da un carácter ambiental propio al filme.

Por todo ello, y pese a su ingenuidad aventurera (que las muchas violencias no disipan), la película sirve de buen entretenimiento.

F. BUISAN

✝

EL JOVEN

ALBERTO-TEOFILO ARAGON FERNANDEZ

Falleció víctima de accidente en Mataró (Barcelona) el día 18 de octubre de 1975

A los 20 años de edad

Después de recibir los Santos Sacramentos

D. E. P.

Sus apenados padres Teófilo Aragón Soria y Araceli Fernández Portillo; hermanos María del Mar, Jorge y Anabel Aragón Fernández; abuelos paternos Ulpiano e Irene; abuelos maternos Isaías y Paz; tíos, primos y demás familia,

Suplican una oración por el eterno descanso de su alma.

Funeral: Se celebró hoy lunes a las ocho de la mañana y a continuación la conducción del cadáver al Cementerio.
Iglesia Parroquial: San Lázaro.

Pompas Fúnebres, Ntra. Sra. de la Calle.

M.C.D.2022

TEXTOS

Bachillerato B. U. P.

AMBOS INSTITUTOS

ESTAN A LA VENTA

EN LAS LIBRERIAS ESPECIALIZADAS

MATERIAL Escolar

I. G. DIARIO-DIA

Mayor, 99 - Teléfono 722690

GRAFICAS AGUADO

Mayor, 98 - Teléfono 722784

Muy brillante, el festival, en nuestra plaza, a beneficio del Asilo

El recital torero de Antoñete, la emoción de Marcos de Celis y la bravura de los galaches

La tarde fue espléndida. Tras la lluviosa jornada vespertina del sábado, el sol lució, el domingo, con fuerza, pese al octubre, sumándose al homenaje y humanitario fin del festival de llevar, en el invierno, un poco de calor material a nuestros ancianos del Asilo.

El otro calor —el humano— quedó plasmado en una buena entrada en nuestra plaza, con lleno casi al sol, con lo que, es de suponer, se habrán logrado los objetivos previstos.

El festival taurino que organizó Paco Bautista y fue patrocinado por el Gobernador civil atrajo, pues, la atención del aficionado, no sólo de la capital, sino —creo que sobre todo— de espectadores de muchos pueblos de nuestra provincia.

En el palco presidencial se sentó una representación de los acogidos en el Hogar de San José. Tres señoras y un caballero, mayores ya como es lógico, pero con espíritu juvenil para recibir los brindis de los toreros y para arrojarles al final de sus faenas, ramos de flores y obsequios. Otros habían paseado antes, camino de la plaza, y lo volvieron a hacer después, en el regreso, unas pancartas de agradecimiento.

Julio Aparicio, Miguel Báez "Litri" —¡más de un cuarto de siglo os contemplan!— con Antonio Chenel "Antoñete" y Marcos de Celis —que sustituyó al anunciado y ausente Chamaco— hicieron el paseillo junto al actuante y organizador Paco Bautista y al novillero Currito de la Cruz. Una gran ovación, acompañó a todos en el desfile que se hizo luego emocionante silencio, en un largo minuto, en recuerdo al que fue maestro de toreros, reciente y trágicamente fallecido, don Antonio Bienvenida.

Los diestros participantes en el festival, inician el pase illo. de izquierda a derecha aparecen Julio Aparicio, Antoñete, Paco Bautista, Marcos de Celis, (está tapa do Currito de la Cruz) y Litri. — (Foto FERNANDO)

Se lidiaron seis novillos de Francisco Galache. Desiguales de tipo y presentación, como parece lógico en este final de temporada, pero todos mostraron una bravura extraordinaria y casta para irse con alegría a los caballos e incluso para embrujar en las puyas, que algunas lo fueron de verdad, mientras que las más de las veces, como era adecuado, apenas si se hizo otra cosa que marcar los picotazos. Pero, conste en acta, porque el hecho parece inaudito y aún estamos frotándonos los ojos, más se recordamos en este aspecto de fuerza de toros los pasados sanantolines conste, digo, que hubo un novillo, el segundo, que tomó las tres varas reglamentarias y aún apretó con fuerza en su encuentro con el caballo.

Los novillos, además, fueron noblotes y sólo el quinto de la tarde, quizás para llevar la contraria al dicho popular, mostró alguna dificultad con cierto molesto cabeceo. Antoñete no dejó salir a los picadores, porque quizás quería evitarse las protestas que la presencia de los montados provocó en parte del público, pero tengo que confesar que los pitos sobraban. El festival era picado y ¿por qué no? En el "tacto" de maestros y subalternos estaba o debía estar el secreto del buen hacer. Debo decir que en general, ese "tacto" existió. Que se picó bien, con medida y que en este tercio pudimos disfrutar la belleza de la suerte, al admirar la alegría y la bravura con la que se arrancaron, de lejos, a los caballos, por ejemplo, los dos primeros novillos de la tarde y la fuerza con que peleó el que correspondía al "Litri". Quizás, en este aspecto, falte "entrenamiento" al espectador por falta de oportunidades en las "corridas de verdad", que han olvidado, casi, los dos primeros tercios. En fin, que "hubo toros". Y claro, toreros. Por ello nos divertimos. Los toreros estuvieron así:

JULIO APARICIO. — Inició "a lo maestro", como lo que fue, su faena de muleta, al novillo cornigacho que abrió plaza, con unas dobladas por bajo. En el centro del platillo dio unos buenos derechazos. Terminó con una estocada habilidosa, que precisó del descabello. Alguien le entregó las orejas, del bravo novillo, pero Julio Aparicio, sin mostrarlas, se limitó a saludar desde el tercio, recogiendo una gran ovación.

LITRI. — Fue aplaudido el "Litri" en su hacer con el capote al instrumentar unas verónicas y unas chicuelinas al feo —pelo rojo y bizco— novillote que salió en segundo lugar. El novillo, no de concurso de belleza, pero bravísimo, ya hemos dicho, tomó tres varas. Miguel Báez brindó a los ancianos y con la muleta se sintió el "Litri" de sus tiempos novilleriles, toreando por derechazos con la vista en los tendidos. Y siguió mirando al público, tras unos molinetes, en unas giraldillas. Estocada y vuelta al ruedo con orejas y rabo.

ANTOÑETE. — Fue todo arte el quehacer de don Antonio Chenel. Desde que recibió al tercero de la tarde con unas verónicas llenas de temple, a pies juntos, hasta la estocada final tras haber pinchado en hueso. "Antoñete", que tantas tardes buenas ha dado en nuestra plaza vino ahora, retirado ya de la profesión activa, a recordarnos lo torero que era. Lo torero que es. Brindó la muerte de su novillo al Dr. Dacio Crespo, cirujano de la plaza, inició su faena con unas dobladas por bajo, ¡qué maravilla!, en las que la cadencia de la muleta y el señorío del matador componían una figura digna de grupo escultórico. En el centro del platillo dio varias series de naturales de gran calidad que remató con los pectorales. Instrumentó después des circulares y se adornó, a lo clásico, con un torerísimo rodillazo. Fue de verdad, amigos, una faena antológica. Y el público le gritó ¡torero! Lo es. Hubo triunfal vuelta al ruedo con las orejas y el rabo.

MARCOS DE CELIS. — No debía ya ser sorpresa. Y sin embargo, cada vez que sucede llega a emocionarme. ¡Qué emoción, qué simpatía, qué cariño, qué devoción, diría, despierta Marcos de Celis, cada vez que sale a la plaza. ¡Todavía! Y la emoción tiene que surgir a flor de labios desde un corazón encogido. ¡Ay, Marcos! ¡Si pudiéramos, de verdad, volver por el túnel del tiempo y cambiar la historia o la vida a como debió ser, a como se merece, aún, este tu público! A como quisieron y quieren estas tus gentes. Es irremediable, pero Marcos, cada día, todavía en 1975, que pisas un ruedo, eres más que un triunfador, un examen de conciencia. El novillo, grande y descaradote de cabeza, con la cuerna muy abierta fue parado por Marcos de Celis con unas verónicas de su marca, que no tuvieron el remate feliz por sufrir el diestro un desarme. Con la muleta —tras su emocionado brindis a los ancianos— inició la faena con unos pases por alto para seguir con una buena serie de direchazos. Sonó la música. Y Marcos recordó sus tiempos en un valiente molinete de rodillas. Unas giraldillas y nuevos rodillazos, de los suyos. Ligó tres. Un pinchazo hondo y el certero descabello al primer golpe dieron paso a la apoteósica vuelta al ruedo, con las orejas y el rabo, y recogiendo toda clase de prendas y regalos.

PACO BAUTISTA. — Alma del festival, Paco Bautista estaba radiante de satisfacción. Debe estarlo. Sacó al tercio a todos los diestros actuantes y a ellos brindó su novillo, con su abrazo, el abrazo de Palencia, por su desinteresada colaboración en favor de nuestros ancianos.

No tuvo suerte Paco con el novillo que salió pegajoso y cabeceó más de lo deseable. Inició su faena de rodillas y después estuvo eficaz y valiente. Fue atropellado en un cite de lejos y el diestro se dolió de un golpe en un tobillo. Terminó de pinchazo y estocada y con las orejas y el rabo, también, dio la vuelta al anillo recogiendo la unánime ovación de la plaza.

CURRITO DE LA CRUZ. — Cerraba el cartel un novillo apodado Currito de la Cruz. Y gustó el chaval. Manejó con soltura el capote, se lució en banderillas en tres pares, una de las cortas al cambio para cerrar, en una faceta, la de rehiletero, en la que puede y debe brillar. También gustó su faena con la muleta que brindó al anfitrión Paco Bautista. Fue una labor variada y en la que logró algunos pases de buena factura. Es, por ahora y sobre todo, pinturero. También con las dos orejas y el rabo paseó el ruedo poniendo fin al festival. Un festival que, como decimos, ha logrado su objetivo y por añadidura resultó brillante. Nos divertimos, desde luego.

JOSE MARIA

Paco Bautista, Litri, Marcos de Celis y Aparicio, con el gobernador civil, patrocinador del festival, antes de iniciarse el paseillo.—(Foto FERNANDO)

LOS TOROS

Gravísima cogida de ENRIQUE PATON

Gran triunfo de "EL REGIO" en Barcelona: Cuatro orejas y un rabo

Festivales en Logroño y Benidorm

«EL REGIO», CUATRO OREJAS Y RABO, EN BARCELONA

Barcelona, 19. (Cifra). — Se celebró hoy la última corrida de toros de la temporada barcelonesa. Tres cuartos de entrada en los graderíos. Se lidiaron en una verdadera limpieza de corrales, reses del Conde de la Maza, de Nieto Jiménez, del Conde de Mayalde, de Lizardo Sánchez y las dos últimas pertenecieron a la divisa de José Cebada.

Enrique Patón, en un quite de frente y por detrás en su primero, sufrió un terrible derrote seco en el muslo, llevado a la enfermería el doctor Turón Claramunt, facilitó el siguiente parte:

«El diestro Enrique Patón sufre una cornada en el triángulo de scarpa que provoca arrancamiento con desgarro de la femoral común, con pequeña herida en la femoral superficial y contusión de la misma. Gran shock por hemorragia que obliga a transfundir dos litros de sangre y espensores de plasma. Se practica ligadura de la femoral profunda y sutura de la herida en la femoral superficial. Pronóstico gravísimo».

José Ortega, finiquitó de cinco pinchazos al toro que hirió a Patón. En el primero de su lote, una res playera y con sentido, faena voluntariosa para matar de tres pinchazos y una entera y caída. Vuelta al ruedo con algunas protestas. Al quinto, una res floja, faena muy artística, para dos pinchazos y una hasta la bola. Triunfal vuelta al anillo.

El triunfador de la tarde ha sido Félix López «El Regio». A su primero, faena valentona e insistida. Mató de cuatro pinchazos y descabello. Vuelta al ruedo. En el cuarto, que le correspondió por el percance de Patón, faena entonada, para matar de gran estocada hasta la empuñadura. Dos orejas y vuelta. Al que cerró plaza, la res más clara del encierro, faena con mando y temple de corte clásico. Entró a herir en rectitud enterrando entera la espada. Dos orejas y rabo.

NUEVA INTERVENCION QUIRURGICA

Barcelona, 19. (Cifra). — El estado de Enrique Patón, torero que resultó cogido esta tarde en la corrida celebrada en la plaza de toros de esta capital, continúa siendo de gravedad.

Los doctores José Turón y Sala Planell, que le asisten, han facilitado el siguiente parte facultativo.

«Sobre las diecinueve horas y ante la persistencia de una trisquemia en la pierna afectada, se consultó al cirujano vascular, quien decidió practicar una intervención quirúrgica para recuperar la bifurcación de la femoral, con un injerto de vena sacena a la femoral profunda, y al finalizar la intervención, se puede constatar que se recupera el pulso en toda la extremidad».

Por el momento, y ante la gravedad del estado del torero, han sido prohibidas, por orden facultativa, toda clase de visitas.

FESTIVAL TAURINO EN LOGROÑO

Logroño, 19. (Cifra).—Festival taurino a beneficio del popular banderillero Pepe Rioja, que hubo de retirarse de los toros al perder la vista en un ojo al clavarse una banderilla.

Tiempo espléndido, sol. Muy floja entrada en los tendidos.

Se lidiaron siete novillos-toros de Lamamie de Clairac, de Salamanca, de buena presencia, pero de muy irregular juego.

Gregorio Sánchez, una oreja y vuelta al ruedo.

Jaime Ostos, una oreja.

Fermín Murillo, aplausos.

Manolo Cortés, dos orejas y vuelta al ruedo.

Raúl Aranda, vuelta al ruedo.

Manolo de los Reyes, una oreja y vuelta al ruedo, en la que le acompañó el homenajeado.

Finalmente ,el novillero Santiago Mayor «Barberillo», vuelta al redondel.

FESTIVAL TAURINO EN BENIDORM

Benidorm (Alicante), 19. (Cifra).—En la plaza de toros de Benidorm, con regular entrada, se ha celebrado un festival taurino a beneficio del Centro de Iniciativas Turísticas de dicha localidad, en el que se lidiaron tres toros de Manuel González Cabello y uno del Marqués de Albaida, de Madrid, y dos novillos, uno de Eugenio Lázaro Soria, de Madrid, y otro de Dionisio Rodríguez, de Salamanca, ofreciendo todos ellos dificultades para la lidia.

Gregorio Lalanda, ovacionado en banderillas, una oreja.

Sebastián Palomo «Linares», una oreja y petición insistente de la otra, negándose a dar la vuelta al ruedo ante la actitud de la presidencia.

José María Manzanares, faena sensacional, dos orejas.

Jorge Herrera, muchas palmas.

El novillero Luis Francisco Esplá, extraordinaria faena, dos orejas, petición de rabo y dos vueltas.

Juan Antonio Esplá, que toreaba por primera vez con caballos, una oreja y vuelta al ruedo a hombros.

Todos los actuantes fueron despedidos con una gran ovación.

TRIUNFO DE LA NOVILLERA MARIBEL ATIENZA, EN VILLENA

Villena (Alicante), 19. (Cifra). — Seis novillos de Hermanos Jara López, de Albacete, media plaza.

Enrique Martínez el «Quieto», escuchó palmas.

Vicente Aranaga «El Peque», cortó una oreja.

Norberto García «El Terremoto», un aviso y palmas.

Antonio Andreu «El Lejano», una oreja.

Joaquín Contreras «Gitanillo de Villena», dos avisos.

Maribel Atienza, de Albacete, cortó dos orejas, ovación y vuelta al ruedo.

NOVILLADA SIN PICADORES EN CORDOBA

Córdoba, 19. (Cifra). — Cuarta y última novillada sin picadores organizada por la federación de peñas populares. Buena entrada, se hizo el paseillo sin música y se guardó un minuto de silencio en memoria de Antonio Bienvenida y Domingo «Dominguín». Cuatro novillos de Angel Sánchez Rodríguez, desiguales en presentación y juego.

Juan Bellido «Chocolate», ovación y vuelta.

Rafael de Córdoba, ovación y vuelta.

Juan de Dios de la Rosa, ovación y vuelta.

José Gómez «Gallito», ovación y vuelta.

Buena corrida en TORREMOLINOS

CORRIDA EN TORREMOLINOS

Torremolinos (Málaga), 19. (Cifra).—Un toro para rejones de José Ortega Sánchez y cuatro de Antonio de la Cova, que cumplieron. Tres cuartos de plaza..

El rejoneador Manuel Vidrie ovacionado en cuatro rejones de castigo. Dos pares de banderillas a una mano, uno a dos manos y un rejón de muerte. Pie a tierra descabelló al segundo intento. (Ovación, una oreja y vuelta).

Paco Ceballos en su primero faena valiente, con pases por alto y por bajo, redondos, molinetes, naturales y el de pecho. Rodillabos. Un pinchazo y estocada. (Ovación, una vuelta).

En su segundo pases por alto, redondos, naturales, de pecho, circulares, molinetes y rodillazos. Un pinchazo y estoiada. (Ovación, una oreja y vuelta).

Antonio García «Utrerita», se lució al banderillear a sus dos enemigos. En el primero faena con pases sentado en el estribo. Otros por alto, redondos y molinetes. Una estocada. (Ovación, una oreja y vuelta).

En su segundo muletea por bajo y por alto, naturales, molinetes, derechazos y adornos. Dos pinchazos y estocada. (Ovación y vuelta al ruedo).

BUENOS NOVILLOS EN SEVILLA

Sevilla, 19. (Cifra). — Regular entrada. Novillos del Marqués de Albaserrada, que dieron buen juego, siendo aplaudidos en el arrastre primero, segundo y quinto.

Pedro Mariscal, ovación, insistente petición y vuelta, en su primero; y ovación en el otro.

"Platerito de Cádiz", que colocó banderillas con la boca, ovación y saludos en el primero de su lote, en el que escuchó un aviso; y ovación y vuelta en el otro, en el que también escuchó un aviso.

"Adame el Taxista", aplausos en cada uno de sus enemigos.

El estado de ENRIQUE PATON Ligera evolución favorable

Barcelona, 20. (Cifra). — Dentro del estado de gravedad que persiste, el estado del torero Enrique Patón ha experimentado una ligera evolución favorable, tras la última operación a que fue sometido ayer por la tarde.

Patón, que sufrió una cogida gravísima en la última corrida de toros de la temporada en Barcelona, ha pasado la noche muy intranquilo y con grandes dolores, pero la intervención quirúrgica de última hora permitió que se reiniciará el riego sanguíneo en la pierna y un cierto aumento de la temperatura en la misma.

Hasta esta mañana, en que las impresiones parecían mucho más favorables, se le habían puesto cinco litros de sangre y plasma, para compensar la gran pérdida de sangre sufrida.

DELINEANTE

SE PRECISA para Empresa de Montajes Eléctricos

- Experiencia mínima un año
- Sueldo a convenir

Llamar Teléfonos 726049-725999 - PALENCIA en horas de oficina

¡¡ATENCION AUTOMOVILISTAS!!

"CAMPAÑA INTERNACIONAL DEL ALUMBRADO Y EL NEUMATICO" EN COLABORACION CON LA JEFATURA PROVINCIAL DE TRAFICO

Además TALLERES TINO le hará a su automóvil un chequeo de suspensión completamente gratis

PIDA VEZ LLAMANDO AL TFNO. 72 31 45

Talleres TINO

POLIGONO INDUSTRIAL P-M-4A

CORTINAS

VENTA ESPECIAL

Liquidamos cantidad de cortinas por restos de serie y finales de pieza a precios de liquidación.

Venga con las medidas aproximadas que necesite y le proporcionaremos la cortina de oportunidad.

TEJIDOS LOBATO

Mayor, 118 Tlf., 723584

M.C.D.2022

Mármol y granito sintéticos

Un industrial inglés ha encontrado el procedimiento para producirlos

Gran sensación entre los constructores de todo el mundo

Por ILONA THIES

Los técnicos decían que no era posible y todavía murmuran palabras de incredulidad aunque con menos convicción que antes. La tarea que se les había encomendado era poco más o menos tan sencillo como producir diamantes en bruto en un crisol o huevos sin una gallina. En una palabra: imposible.

Todas sus complicadas fórmulas matemáticas parecían darles la razón; pero uno de ellos había tenido una idea, y como era director, pudo silenciar la oposición y pasar su teoría a la fase experimental.

Y lo asombroso es que tuvo éxito. En una activa fábrica en el norte de Inglaterra, John Edwards, director gerente del Sindicato Térmico de Wallsend, a orillas del Tyne consiguió en pocas horas lo que la Madre Tierra tarda un par de millones de años en producir.

No eran diamantes, lo que salió de su crisol sino mármol y granito. Que en términos de valor industrial son casi tan preciosos.

ESCASEZ MUNDIAL

En un mundo donde se están construyendo gigantescos edificios nuevos —bloques de pisos y centros de oficinas— en una proporción jamás antes prevista, hay una enorme demanda de materiales adecuados para revestimiento.

El granito y el mármol han sido siempre los materiales más empleados para este fin. Son resistentes y atractivos y proporcionan el acabado adecuado a un gran edificio, ya sea una catedral, un Ayuntamiento o un bloque de oficinas.

Pero hay una escasez mundial de ambos materiales. Son caros. Y además su obtención es difícil y laboriosa.

Edwards, un hombre de negocios del Norte, franco y decidido, que también tiene conocimientos técnicos, vió un mercado potencial en esta situación. La empresa que dirige se ha convertido en un grupo de varios millones de libras de movimiento, a base de importar arena del continente europeo y de convertirla en una gran variedad de productos en los que entra la sílice como principal componente. Entre ellos el vidrio óptico de mejor calidad del mundo.

LOS CONSTRUCTORES INTERESADOS

Ahora, el proceso era distinto. Se trataba de partir de la arena y volver a la roca de la cual procede. Después de cinco años de investigaciones y experimentos, Edwards tuvo la satisfacción de comprobar que su teoría era cierta y dio el nombre de "ecsilita" a la substancia que puede imitar los dos materiales.

La noticia de que es posible producir sintéticamente granito y mármol ha atraído un gran interés de los constructores de todo el mundo. La razón es que, en el caso de los materiales sintéticos, la cantera es un tubo de laboratorio y que sencillamente apretando un botón se puede obtener un suministro incesante de productos para los que hay una enorme demanda.

Al principio este descubrimiento fue recibido con un escepticismo comprensible. No era la primera vez que se producían materiales sintéticos pero sus cualidades rara vez se podían comparar favorablemente con los naturales correspondientes.

Pero la "ecsilita" pasó una serie de experiencias muy duras encaminadas a simular las condiciones normales durante un largo período de tiempo. El nuevo material era perfectamente comparable con las rocas naturales que imitaba.

CUALQUIER COLOR

Tenía la suficiente resistencia para sobrevivir durante siglos. Era tan atractivo como cualquier roca natural y resultaba mucho más fácil de trabajar. Por si esto fuera poco tenía además una cualidad importante desde el punto de vista comercial.

Esta cualidad es que se podía producir en cualquier color, incluso con un dibujo preconcebido lo cual es imposible conseguir con los materiales naturales. Al extraer mármol o granito de las canteras hay que llevarse lo que en ellas se encuentra aunque no siempre responda a las necesidades del constructor. Además está el problema de la escasez.

Pero no la hay en el caso del nuevo material. La única materia prima necesaria es la arena y ésta no es fácil que escasee.

La arena se somete a una elevada temperatura hasta que se funde formando una masa líquida. En esta fase es posible darle la forma, el color y las dimensiones deseadas.

Todo esto parece muy sencillo pero en realidad se trata de uno de estos avances técnicos que hace pocos años eran completamente inimaginables.

Ahora la fe de un hombre en una brillante idea ha abierto el camino para una nueva industria de muchos millones de libras.

EUROPA PRESS

Canónigo coruñés multado por una homilía

Fue denunciado por dos personas, pero otras muchas niegan las acusaciones que se le hacen

La Coruña, 20. (Cifra). — El gobernador civil ha impuesto una multa de 150.000 pesetas al canónigo Manuel Espiña, en virtud de una denuncia presentada por conceptos expresados en una homilía.

Al parecer, el señor Espiña fue denunciado, por dos personas, en relación con algunos conceptos expresados por una de sus homilías del pasado 28 de septiembre, según informa el diario coruñés "La Voz de Galicia".

El señor Espiña ha comparecido para prestar declaración ante el Juzgado de Instrucción de La Coruña, al que están encomendadas las cuestiones de orden público. Independientemente de las actuaciones judiciales el gobernador civil ha resuelto sancionarlo con la indicada multa.

La sanción ha causado sorpresa entre los miembros de la comunidad cristiana que asiste, desde hace varios años, a la misa en gallego que celebra los días festivos el señor Espiña. Añade el diario coruñés que los miembros de la comunidad estiman que en la homilía del señor Espiña no fueron pronunciados conceptos subversivos, y que el sentido de los conceptos imputados era totalmente contrario al que se alegaba en la denuncia.

Estos fieles, a pesar de que el señor Espiña había decidido cumplir el arresto sustitutorio por impago de multa, reunieron en pocos minutos el importe necesario para hacer el depósito que la ley señala para interponer recurso. El Sr. Espiña solamente le permitieron aportar una peseta con carácter simbólico.

Tras haberse hecho el depósito de la tercera parte del importe de la sanción, el señor Espiña presentó recurso ante el gobernador civil y el ministro de la Gobernación. Alega que la denuncia llegada al gobernador civil es totalmente falsa, y que no es cierto que haya enaltecido a los terroristas sancionados por la justicia, ni censurado a los defensores de la ley, ni mucho menos producido alteración de orden público. Añade que ante el Juzgado declararon varios testigos presenciales, que indicaron no haber oído ninguna de las expresiones que se imputan al señor Espiña.

Libros
Material y mobiliario Escolar

I. Gráficas DIARIO - DIA
Mayor, 99

GRAFICAS AGUADO
Mayor, 98

LOTERIA NACIONAL

15.000.000 PARA EL NUMERO 32.884

El premio especial de 6.000.000 para la fracción DECIMA

Santa Cruz de Tenerife, 18. (Cifra).—Premios del sorteo especial de la Amistad, celebrado esta tarde en esta capital:

Premio de 15.000.000 de pesetas: Núm. 32.884.

Aproximaciones de 350.000 pesetas cada una a los números: anterior, 32.883 y posterior, 32.885.

Centenas de 20.000 pesetas a los números: 32.801 al 32.900, excepto al número 32.884 (primer premio).

Premios de 20.000 pesetas a los números terminados en 84.

Reintegros de 2.000 pesetas a los números terminados en 4.

Premio especial:

La fracción 10 del billete número 32.884 (primer premio): ha obtenido, además del premio de 15.000.000 de pesetas, el premio adicional de 6.000.000 de pesetas.

Premio de 5.000.000 de pesetas: Núm. 22.688.

Aproximaciones de 200.000 pesetas cada una al número anterior, 22.687 y al posterior, 22.689.

Centenas de 20.000 pesetas a los números del 22.601 al 22.700, excepto el número 22.688 (segundo premio).

Premio de 2.000.000 de pesetas: Núm. 70.082.

Aproximaciones de 91.000 pesetas cada una al número anterior 79.08 y al posterior, 79.083.

Centenas de 20.000 pesetas a los números 79.001 al 79.100, excepto el número 79.082 (tercer premio).

Estos premios han correspondido:

—El primero, a Almoradí.

—El segundo, a Cádiz, San Sebastián, Madrid, Las Palmas, Onteniente, Villajoyosa, Valmojado, Vigo y Oviedo.

—El tercero, a Blanes, Madrid, Orense, Valencia, La Almundia de Doña Godina y Barcelona, Santa Cruz de Tenerife.

Premio de 200.000 pesetas, a los números terminados en:

2.195 - 8.905 - 8.889

Premio de 20.000 pesetas a los números terminados en:

003	059	075	091	188	189	227
255	343	443	449	454	540	623
638	694	706	744	839	901	904
924	930	967	969			

— CONTENGA SU HERNIA —

Con el moderno aparato HERNIUS AUTOMATICO, minúsculo, cómodo y sin tirantes que se lleva sin notarse. Consulte a su médico (C. P. S. 1.389).

VISITA EN PALENCIA el viernes día 24 del cte., de 10 a 1, en el consultorio del MEDICO, Enrique Pascual Gurpegui, calle Teniente Velasco, 4, segundo.

Gabinete Ortopédico HERNIUS

Rambla de Cataluña, 34. BARCELONA — Montera, 22. MADRID

En Londres

SESENTA MIL británicos se manifestaron contra el ABORTO

Londres, 20 (Efe).—Una gigantesca manifestación contra el aborto provocado, tuvo lugar ayer tarde en el londinense Hyde Park.

Más de 60.000 personas, según estimaciones de la policía, se congregaron en el parque londinense, en la mayor manifestación de carácter moral que se registra desde la última guerra civil.

Varios oradores expresaron la necesidad de que el Gobierno vuelva a reintroducir en la próxima sesión parlamentaria el proyecto de ley que restringe la práctica del aborto, tanto en el servicio nacional de sanidad como en las clínicas privadas. Esta reinstricción, según el proyecto de ley y según las demandas de los opuestos al aborto, se conseguiría reduciendo los motivos que conducen a un aborto legal.

Tras los discursos, una impresionante masa de gente se dirigió al número 10 de Downing Street, residencia oficial del primer ministro, para entregar una carta pidiendo la activación de esas restricciones.

En la manifestación tomaron parte personas venidas en 600 autocares de todos los puntos de Gran Bretaña. También figuraban numerosos niños portando rosas blancas en memoria de los 170.000 infantes que no nacieron el año pasado a causa de operaciones abortivas.

Coincidiendo con esta manifestación, la «cámpaña en favor del aborto», había organizado otra a la que asistieron unas mil personas, en su mayoría mujeres miembros del «Movimiento de Liberación de la Mujer», seis de éstas se habían encadenado por la mañana en las verjas de la catedral católica de Westminster con carteles de protesta.

NODO de SUCESOS

Se entierra vivo para batir un record

Un maniaco norteamericano mató a tiros a seis personas

Rescatada por la policía italiana una joven que había sido emparedada

ENTERRADO VIVO, PARA BATIR UN RECORD

Furnes (Bélgica). (Efe).—Un joven ha sido voluntariamente enterrado vivo en esta localidad para intentar batir el récord mundial de la «especialidad».

Robie de Poorter, de 26 años de edad, descendió a la tumba donde espera permanecer hasta el mes de abril de 1976.

Si consigue estar esos seis meses enterrado, el joven Porter habrá quitado el actual récord del mundo a su compatriota Louis Luipaert.

JOVEN EMPAREDADA Y RESCATADA EN EXTREMA GRAVEDAD

Ancona, Italia. (Efe).—Una muchacha de origen belga, Chantal Cabine Ghislain, de 22 años de edad, ha sido hallada por la policía, emparedada y en estado grave de desnutrición, en la localidad de Corinaldo (provincia italiana de Ancona) encerrada por un enamorado.

Chantal está casada con el italiano Oscar Ricci, quien la había empujado a la prostitución; hace diez meses conoció a Marcello Montesi, de 28 años de edad, residente en Corinaldo y decidió irse a vivir con él. Desde entonces Oscar la mantenía en un secuestro de amor. Parece que en el episodio habría intervenido otra amiga de Oscar que le había amenazado con abandonarle si no dejaba a la joven belga. Oscar decidió encerrarla y en una estancia vecina a su garaje, tapiando la puerta y dejándole abundancia de alimentos, que ella consumió hace ya tiempo.

Casualmente fue encontrada por los carabineros. La joven Chantal se encontraba postrada casi reducida a piel y huesos y en estado de inconsciencia. A su alrededor, profusión de latas de conserva vacías.

Oscar Ricci fue detenido en últimas horas de la noche por la policía en Corinaldo cuando se había refugiado en una cabina telefónica y Chantal quedó hospitalizada en estado de extrema gravedad.

CAPTURADO EL ASESINO

Sutherland (EE. UU.), (Efe). — Un individuo de 29 años, que había sido acusado de haber asesinado a seis personas de una misma familia, ha sido detenido en el jardín trasero de su casa, lugar próximo a la escena de los asesinatos. El sujeto no ha ofrecido resistencia, según ha comunicado la policía.

Erwin Simants, dio muerte de las formas más extrañas a los miembros de la familia Kellie, formada por una pareja de casados, su hijo y tres nietos.

Según el portavoz de la policía no existe un motivo aparente como causa de las asesinatos.

JOVEN DESAPARECIDO

Sevilla. (Cifra). — Un joven de 18 años de edad, llamado Diego Conde Navarro, ha desaparecido de su domicilio desde el sábado día 11 del presente mes, en que fue visto por la tarde.

Parece ser que Diego, según declaraciones de sus familiares, volvió a ser visto sobre las cuatro de la madrugada del domingo siguiente deambulando por la «Velada» que se celebraba aquellos días en la Barriada de la Paz, del sector de La Macarena, pero desde entonces no se ha vuelto a tener noticia alguna de su paradero.

Diego Conde trabajaba como vidriero en una industria de las proximidades de la Avenida de Miraflores, habiéndosele observado últimamente cierto irregular comportamiento. No obstante, parece que el joven estaba también obsesionado con la idea de marchar a Barcelona, posibilidad que tampoco se descarta.

FALLECIMIENTO DE UN RECLUSO

Barcelona (Cifra).—Un recluso de la prisión provincial de hombres, ha fallecido ayer mañana a consecuencia de un colapso cardiovascular que le sobrevino en un estado de excitación después de haber causado un incendio en la celda que ocupaba y destrozado las instalaciones sanitarias de la misma. El hecho ocurrió hacia las once de la mañana cuando los funcionarios del Cuerpo de Prisiones de servicio en la tercera galería observaron que de una de las celdas salía una gran cantidad de humo. Al acudir a la misma vieron que su ocupante, el interno Rafael Sánchez Milla, de personalidad sicopática, había prendido fuego al colchón, ropas de la cama, papeles y objetos de su propiedad, había roto el lavabo y la taza del water y los cristales de la ventana. Asimismo había desarmado la cama y se parapetaba detrás del somier esgrimiendo un tubo de plomo que había arrancado de las instalaciones del lavabo.

Al intentar rescatarlo del fuego, el recluso opuso fuerte resistencia y durante el forcejeo entró en estado convulsivo seguido de rigidez, por lo que fue conducido a la enfermería, poco después falleció a consecuencia de un colapso cardiovascular según ha certificado el médico de la prisión. De estos hechos se ha dado cuenta al juzgado de guardia, el cual instruye las oportunas diligencias. El cadáver ha sido trasladado al Instituto Anatómico Forense para que le sea practicada la autopsia.

Rafael Sánchez, que contaba 50 años de edad, era un pertinaz delincuente contra la propiedad y había cumplido numerosas condenas por hurtos y robos, desde 1944 en que ingresó en prisión por primera vez. A consecuencia de su enfermedad sicopática, había estado recluido algún tiempo en el centro siquiátrico y en la enfermería de la propia prisión, en donde ahora ha fallecido.

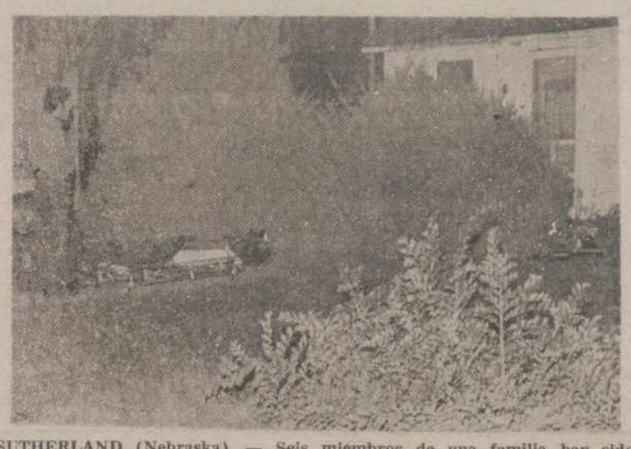

SUTHERLAND (Nebraska). — Seis miembros de una familia han sido asesinados el pasado sábado, al parecer, por un maniático. Se trata del señor Henery Kellie, su esposa, su hijo y tres nietos. En la foto, una vista del hogar de los Kellie.—(Telefoto Cifra Gráfica)

UN INDIVIDUO MATA A TIROS A SEIS PERSONAS

Sutherland, Nebraska. (fe).—Un individuo, a quien la policía califica de «maníaco», mató a tiros en esta ciudad a seis personas, ha informado la oficina del sheriff.

Las autoridades, que han decretado el toque de queda en la población, situada en el condado de Lincoln, en Nebraska, han acordonado la zona y han iniciado la búsqueda del asesino calle por calle. La policía ha recibido la orden de disparar a matar.

El asesino tiene 1,75 de altura, pelo negro y lleva una chaqueta marrón y blanca y pantalones azules vaqueros.

VINO VENENOSO CON ETIQUETA CHINA

Hong Kong (Efe). — Las autoridades de Hong Kong han ampliado su búsqueda para tratar de localizar más botellas de vino venenoso chino, tras elevarse el número de muertes a 14 por ingerir dicho vino, y el número de hospitalizados a 54.

Se ha extendido a toda la colonia la búsqueda del vino adulterado con alcohol metílico.

Los últimos ingresados en el hospital han sido cuatro hombres y una mujer de Kowlun, donde las autoridades habían concentrado la búsqueda desde el 8 de octubre, en que murieron seis personas.

Posteriormente se han producido envenenamientos en otras zonas.

Las autoridades han logrado incautarse de dos bodegas clandestinas, de la imprenta en donde se hacían las etiquetas, y de un alambique.

GRAVE INCENDIO en el teatro Español, de MADRID

(Viene de primera página)

El apuntador del teatro, señor Burgos, fue el primero que avistó las llamas. Lleva 15 años trabajando en el escenario del Español y afirma: «Tengo la misma sensación de impotencia que cuando murió mi madre. Para nosotros, los que trabajamos en el teatro, ésta es nuestra casa, más que eso. Mire usted, he pasado la noche en vela. Me marché a casa a las cuatro y media de la madrugada y a las ocho ya estaba aquí para ver en qué se podía ayudar. Todo esto es una pesadilla de la que todavía no me despierto. La sensación de impotencia, desesperación, sólo se puede comprender cuando se está dentro de este mundo del teatro, con 15 años encima de trabajo aquí, en el Español».

«Yo fui el primero que se percató del fuego —relata el Sr. Burgos— Habíamos llegado a las cuatro para ensayar la obra que se iba a estrenar el próximo miércoles por el grupo «Taller de Teatro».

Normalmente —a eso de las seis menos cuarto— se hace una parada en el ensayo para evacuar o tomar un café. Eran las cinco y veinticinco cuando miré el reloj pensando que estaría cerca la hora del descanso. Momentos después, vi un reflejo sobre el texto que leía. Yo permanecí sentado en mi lugar y eché un vistazo a la cabina de luces, porque pensaba que habían iluminado más el escenario. En ese momento, vi —a la derecha del actor o a la izquierda del público, que es lo mismo— una columna de llamas y me di cuenta que aquello era muy gordo".

"Alerté entonces a los tres actores que había en el escenario ensayando. El director de la obra estaba en el patio de butacas y dos actores más aguardaban al otro lado del escenario su intervención.

Todo sucedió en unos segundos y muy nerviosos empezamos a gritar. Intentamos apagar el fuego, pero las llamas tenían cuatro metros... o más, yo qué sé. La sensación de impotencia era total. Llegaron a ayudarnos el regidor y algún otro, pero aquello era imposible ya. Entonces había como quince personas en el teatro, entre ayudantes, electricistas, jefe de utillería... algunos salieron corriendo ante el cariz que tomaba aquello. Son momentos que no se pueden contar, se siente... es terrible".

Sigue diciendo el apuntador del Español sobre su peripecia: "Salí corriendo, tropezando, hacia la mesita que hay junto al bar. Allí estaban los teléfonos de todos los teatros de Madrid y también el de los bomberos. Busqué y vi "incendios" o algo así. En seguida marqué el "S-32-32-32", ya no se me olvidará este número, descuide. Tuve que serenarme para poder marcar y aún así temblaba todo. Apenas pasados cinco minutos vinieron los bomberos".

Las empresiones del señor Burgos las ratifican también los demás empleados que estaban en aquel momento dentro del Español. El jefe de electricistas insiste: "El que haya dormido esta noche es brujo".

Inmediatamente de iniciarse el siniestro y mientras el apuntador iba a avisar a los bomberos, el regidor accionó el dispositivo de bajada del telón de seguridad. Gracias a esto, el teatro no ha quedado destruido completamente.

Sobre las características y extinción del fuego, el jefe de acomodadores, Pablo Pelegrín, explica: "El primer cortafuego lo constituyó el telón de acero, que impidió hasta las siete y media de la noche que las llamas alcanzaran el patio de butacas. Entonces se desplomó con gran estrépito, partido en dos, el telón de seguridad y las llamas invadieron el resto del teatro. Pero, las dos filas de butacas que se encuentran habitualmente pegadas al escenario estaban quitadas por las obras de restauración que se realizan. Este segundo cortafuego, sobre el que los bomberos hicieron llegar un chorro de agua, que casi tira la manguera por la presión del líquido, evitó la extensión de las llamas hacia el resto del patio de butacas, que está muy afectado, pero utilizable, aunque el agua y el humo han cubierto totalmente los palcos y el patio de butacas".

"El techo es de viga de hierro, si no, se hubiera caído ya —opina el señor Pelegrín—. El foro empezó a arder una hora después del comienzo del incendio. Transcurridas tres horas, a las nueve o más, cayó la gran lámpara del centro del patio de butacas, que pesa dos mil quinientos kilos y ha quedado totalmente chamuscada. El cristal que la adornaba era de Bohemia y su valor incalculable. Tenía ochenta bombillas, de las cuales han quedado en perfecto estado de uso diez o más".

También sobre las características del fuego, ha confirmado a Cifra la tesis el señor Pelegrín, el comisario del Teatro Español, señor Castellanos, quien precisó: "No ha podido ser producido el fuego por una colilla, puesto que comenzó a arder en la parte izquierda —según el espectador— del escenario; a una altura aproximada de tres metros del suelo".

«Luego —añade el señor Castellanos—, el fuego se extendió por detrás del escenario, hacia arriba, haciendo caer la techumbre, pero sin afectar a la bóveda del teatro. También el fuego ha afectado a los palcos situados junto al escenario. Especialmente el valioso e histórico palco de Su Excelencia el Jefe del Estado, que está completamente destruido».

Asimismo, el fuego ha afectado seriamente a los dos pisos de sótano, a la altura del escenario y el llamado palco de «Los Frailes», situado sobre la puerta de entrada, más cercano al techo del teatro. Se han salvado del fuego, completamente, los camerinos, atrezzo y sastrería.

El comisario del teatro, señor Castellanos, subraya que las obras de arte, cuadros, vestuario y otros fueron trasladados al Teatro de la Comedia en los primeros momentos «de verdadera gravedad ya que creíamos que se iba a hundir todo el teatro e incluso hubo que desalojar las casas colindantes. Más tarde, dominado ya el fuego, los vecinos volvieron a sus viviendas y los técnicos han comprobado que están en perfecto estado de habitabilidad.

La última obra que se había puesto en el escenario del Teatro Español cara al público fue la titulada «Nueva fierecilla domada», que dirigió en versión propia Juan Guerrero Zamora. La obra cerró la temporada dando paso a las vacaciones de verano. Para el próximo miércoles estaba previsto el estreno del grupo «Taller de Teatro», ganadores del premio «Lope de Vega 1974».

Asimismo, estaba previsto el ensayo y puesta en escena de la versión de Emilio Romero de la obra «Galileo Galilei», aún sin comenzar los preparativos de ensayo.

Algunos empleados y propietarios de comercios de la zona declararon a «Cifra» haberse enterado por la Televisión del suceso, ya que por haber sido festivo, el día de ayer no acudieron a trabajar. Los vecinos de las casas colindantes también estaban a la hora de comenzar el siniestro fuera de sus domicilios, «por el buen día que hizo», según manifestó un vecino de la calle del Prado. «Pero luego nos quedamos hasta altas horas de la noche un poco intranquilos».

Una anciana, que vive en la calle del Prado y se encontraba haciendo la compra en los establecimientos situados frente al teatro, en la calle de Echegaray, declaró a «Cifra»: «Si no se ha quemado todo ha sido de milagro; las llamas y el humo eran visibles desde las seis de la tarde. Yo bajé a la calle nada más empezar el fuego; todavía no habían llegado los bomberos y todo el mundo estaba muy nervioso. Los que paseaban por Echegaray no sabían bien qué pasaba, carreras por aquí y allá».

«Pero esto no es nada comparado con lo del Teatro Novedades, allí murió personal. También he vivido otros incendios de teatros, el de la Comedia, por ejemplo».

A lo largo de la noche y desde primeras horas de la mañana —según manifestaron a «Cifra» miembros del retén de bomberos a la puerta del Teatro Español— cientos de personas se agolpan para contemplar la fachada chamuscada del histórico teatro.

Descienden las exportaciones españolas

Madrid, 20 (Cifra).—Tanto en agosto como en septiembre, los niveles de las exportaciones españolas han sido inferiores en un 24 y un 4,1 por ciento respectivamente a los mismos meses del año anterior.

El descenso exportador fue particularmente notable en el mes de agosto, en el que se registraron recesiones importantes en la venta de aceites, minerales, productos químicos y productos de artes gráficas, también jugó un importante papel, según Servex, la gran caída de las exportaciones de barcos.

En el mes de septiembre, el descenso exportador ha sido menor llamativo, ya que también bajaron las exportaciones y el índice de cobertura fue, dentro de lo que cabe, bueno.

En los nueve primeros meses del año, las exportaciones han alcanzado los 697.350 millones de pesetas con un ritmo expansivo del 6,8 por ciento sobre las alcanzadas en el año anterior.

Las exportaciones, por su parte alcanzaron 311.836 millones de pesetas en enero-septiembre, cifra que muestra un alza del 16,7 por ciento sobre idéntico período de 1974.

El déficit comercial acumulado en el período analizado superó en un 3,9 por ciento al de los mismos meses del año anterior, y la tasa de cobertura para los nueve primeros meses de 1975 se sitúa en 44,7 frente al 43,2 alcanzado un año antes.

En Nancy (Francia)

Atentado contra el domicilio de SERVAN SCHREIBER

Nancy (Francia), 20. (Efe). — Un acto de vandalismo fue cometido la noche pasada en el domicilio de Jean Jacques Schreiber en Nancy.

Varios desconocidos entraron en el piso del diputado reformador de la ciudad y presidente del partido radical, quienes después de destrozar numerosos muebles y de esparcir su contenido por las habitaciones se dieron a la fuga, pero sin robar ningún documento importante. Se ha iniciado una investigación policial para aclarar los motivos de este acto.

M.C.D.2022

"España tiene vocación europea"

El ministro de Industria inauguró la Asamblea de constructores aeronáuticos

Sevilla, 20. (Cifra). — "España tiene vocación europea y la tiene porque los condicionantes geopolíticos, económicos, tecnológicos y hasta de estructura empresarial, la empujan a ello. Juntamente esto es lo que hace especialmente sugestiva la colaboración de nuestra industria aeronáutica con Europa", ha manifestado el ministro de Industria, Alfonso Alvarez Miranda, en el acto inaugural de la asamblea general de la Asociación Europea de Construcciones de material aeronáutico, celebrado hoy en Sevilla.

En su intervención el ministro de Industrias, puso de manifiesto que nuestro país se siente miembro activo en la tarea de construcción de una Europa industrial aeronáutica y subrayó que "prueba de esta vocación aeronáutica europeísta de España y de su capacidad de colaboración es la presencia española en distintos programas de varios países europeos tales como: proyecto del avión "HFB 320 Hansa", construcción del avión "M. 233 Flamingo", participación en el programa "Mercure" avión F-10 y participación en el programa del "A. 300-B Airbus".

"En esta misma alinea la presencia española —señaló— cabría citar otros proyectos, quizás con menos importancia industrial, pero que en cambio implican una alta compleja tecnología. Tal es el caso de los programas espaciales: "Cos B" "Heos", "Ariane" en los que España interviene en su calidad de miembro de la "European Space Agency" (ESA).

Pero además —continuó— cuando la industria aeronáutica española desarrolla programas propios es precisamente en Europa donde busca fundamentalmente sus colaboradores. Este es el caso, por ejemplo, de los programas "C-212" y "C-101", emprendidos por nuestra empresa "Casa".

"Pero la mera cooperación industrial —dijo el ministro— no parece suficiente ya que hay que tender a decidir y a ordenar en lo posible auténticos mercados europeos. Es obvio que ello no puede alcanzarse mediante disposiciones políticas ni proteccionismos innecesarios y muchas veces perturbadores La industria europea —señaló— tiene que ser competitiva a escala mundial y soy consciente de la dificultad y el reto que ello comporta ante nosotros mismos".

Acerca de lo que España puede ofrecer a ese respecto, se refirió el senor Alvarez Miranda a que "España es consciente de que al avanzar en la cooperación requiere esfuerzos notables de los participantes en todos los terrenos: económico, tecnológico, industrial y político. En una futura colaboración aeronáutica España puede ofrecer su esfuerzo financiero e industrial acorde con su grado de desarrollo y puede, asimismo, ofrecer, sus mercados, supuesto, claro está, de que se alcance un concierto europeo suficientemente profundo.

PABLO VI proclamó cuatro nuevos beatos

Una religiosa austríaca, un arzobispo francés; un religioso alemán y un misionero italiano

Ciudad del Vaticano, 20 (Efe).— Ante los enormes problemas de la evangelización y en el día en que todo el mundo católico celebra la "Jornada Mundial de las Misiones", Pablo VI ha propuesto "intencionadamente" al culto y a la imitación de los fieles "cuatro nuevos héroes, humildes y grandes, de la fe".

En una solemne ceremonia en la Plaza de San Pedro, el papa ha proclamado ayer cuatro nuevos beatos: una religiosa austríaca de origen polaco, María Teresa Ledochwska; un arzobispo francés, Charles Joseph Eugene de Mazenod, fundador de los "Oblatos de María Inmaculada"; un religioso alemán, Arnold Janssen, fundador de la "Sociedad del Verbo Divino", y un misionero de la misma congregación, Josef Freinademetz, nacido en Tirol, que pertenecía entonces a Austria y es hoy territorio italiano.

Del mensaje que cada una de estas grandes figuras de la Iglesia católica, todas pertenecientes al siglo pasado, propone al hombre contemporáneo, habló el pontífice como de "una triple invitación conjunta que nos llega de estos cuatro heroes como un unico concierto de voces".

"Ante todo la invitación a sentir y ver en los hombres a nuestro hermano —dijo Pablo VI—, que vive, ama, espera, llora con nosotros, y como nosotros; a ayudarle a elevarse, alcanzar la plenitud de su desarrollo humano, social, cultural y espiritual".

"Nos viene luego la invitación a captar los signos de los tiempos y a hacer actual siempre la presencia de la iglesia en el mundo —prosiguió el santo padre— en todas aquellas formas que nos ofrecen tanto las circunstancias como la inclinación propia de cada cual. En efecto, los nuevos beatos nos dan la imagen de personas no ciertamente replegadas en sí mismas en narcisismos estériles o en la solución de problemas o pseudo-problemas individuales, sino que se han puesto a trabajar en serio, y mucho, para el reino de Dios, donde y como han intuido las enormes posibilidades de ser útiles. Ellos enseñan a tantos espíritus inquietos o descontentos o desmoralizados a dedicarse a los demás con más hechos y menos palabras, porque los operarios de la viña son esperados a todas las horas".

La tercera invitación la indicó el papa, citando las palabras del Concilio, en la necesidad de tomar cada vez más conciencia que "en la situación actual, en que se va perfilando una nueva condición para la humanidad, la Iglesia está llamada de manera más urgente a salvar y renovar toda criatura, para que todas las cosas sean instauradas en Cristo y los hombres constituyan en él una sola familia y un solo pueblo de Dios".

Pese a la lluviosa y fría jornada otoñal, una multitud de peregrinos asistió a la solemne ceremonia de beatificación, presidida por Pablo VI, que en el altar protegido a los lados y encima por unos cristales, concelebró con el arzobispo de Marsella (sucesor del nuevo beato francés), monseñor Roger Etchegaray; un obispo austriaco, uno alemán, uno polaco, uno italiano, y los superiores generales de los verbitas y de los oblatos.

Varios gobiernos estaban representados en el acto por misiones oficiales: el de la delegación francesa presidida por el ministro de Justicia Jean Lecanuet, formaba parte también el académico de Francia, Jean Guitton; un embajador extraordinario, Gordian Gudenus, presidía la misión austriaca, mientras que la de la República Federal Alemana estaba presidida por el embajador ante la Santa Sede, Alexander Boker, y la de Italia por el ministro de la Reforma Burocrática, Francesco Cossiga. Los países de misión estaban representados por una delegación del Gobierno de Leshoto, presidida por el ministro de Educación, Antonio S Ralebitso, y por el embajador de Sri-Lanka en Italia, John Rodrigo.

Un momento muy significativo de la ceremonia fue el de la presentación de los dones al papa: pan, vino, cirios, pájaros y ramos de flores, que fueron llevados al altar por representantes de los pueblos evangelizados y de los países de origen de los nuevos beatos: polacos, tiroleses, orientales, en sus trajes típicos, e indios pielrojas con sus penachos de plumas.

Monseñor Pironio podría ser el sucesor de Pablo VI

Es uno de los obispos con más prestigio en todo el mundo

Buenos Aires, 20. (Efe).El obispo argentino monseñor Eduardo Pironio aparece como un fuerte candidato papable para reemplazar al actual Sumo Pontífice, Pablo VI, según la revista quincenal católica "Criterio", que se edita aquí.

La publicación dedica una editorial al tema, haciendo hincapié en que Pironio "es el más importante de los obispos" de toda la jerarquía eclesiástica a nivel mundial, en la que ocupa ya un cargo respetable.

El presbítero, Jorge Mejía, director de la revista, quien firma la nota, sostiene que el citado dignatario venía sufriendo una serie de olvidos y postergaciones dentro del episcopado argentino.

Una tesis similar, en este último aspecto, desarrolló recientemente el matutino independiente "La Opinión", al comentar su designación por el Papa para ocupar un alto cargo en el Vaticano.

Pironio se encuentra ahora al frente, en calidad de subprefecto, de la "Congregación de Religiosos e Instituciones Seculares", con sede en Roma. El viernes último fue recibido por el Santo Padre.

"Criterio" afirma que "la situación del obispo de Mar del Plata no era entre nosotros cómoda y tenía sus reales dificultades, que lo hacían padecer cívamente. Monseñor Pironio carece de todo cargo en la organización actual del episcopado argentino, y esto no es ciertamente porque él lo haya querido".

El ahora funcionario del Vaticano es, según los íntimos allegados a la organización de la Iglesia Católica argentina, el más respetado de sus miembros, pero discreparía políticamente con su actual conducción.

Por el contrario el "Consejo Episcopal Latinoamericano" "Celam" lo tiene como su presidente desde hace algunos años.

Debate sobre el momento político actual

Mañana se reunirá la sección primera del Consejo Nacional

Madrid, 20. (Cifra). — Para celebrar un debate sobre el momento político actual, mañana se reunirá la sección primera del Consejo Nacional encargada de "Principios Fundamentales y Desarrollo Político", bajo la presidencia del vicepresidente del Consejo y ministro secretario general del Movimiento José Solís Ruiz.

La reunión comenzará a las seis de la tarde y en el debate podrán tomar parte además de los consejeros miembros de la sección todos los consejeros nacionales que lo deseen.

Será esta la primera reunión de la sección primera tras las celebradas a mediados de julio de 1974, para aprobar el documento sobre "Desarrollo Político desde la base constitucional de las leyes fundamentales del Reino", documento que fue definitivamente aprobado por la sesión plenaria del Consejo celebrada el 22 de julio de 1974, asimismo, en la reunión de mañana actuará por primera vez como presidente de la sección, Jesús Fueyo Alvarez, quien fue nombrado precisamente en el pleno del 22 de julio del pasado año, aunque los debates del documento antes citado actuó como presidente accidental.

Son miembros de esta sección, entre otros, los presidentes del Gobierno y de las Cortes, Carlos Arias Navarro y Alejandro Rodríguez de Valcárcel; los ministros José García Hernández, Cruz Martínez Esteruelas y José Solís Ruiz; los ex ministros Torcuato Fernández-Miranda, Licinio de la Fuente, Enrique García-Ramal, Gregorio López Bravo, y Laureano López-Rodó, y el actual director general de la Guardia Civil, teniente general Campaño.

Japonés condenado a muerte

Tokio, 20. (Efe-Upi). — El Tribunal del Distrito de Yokohama ha condenado a muerte a Matsuzo Ohama, de 47 años, acusado de haber matado a una madre y a sus dos hijas.

La acusación recuerda que Ohama penetró en la casa de su vecino Tadshi Okumura, de 37 años, el 28 de agosto del pasado año y asesinó a puñaladas a la hija de Okumura Mayumi, de ocho años que estaba tocando el piano. Después mató a la madre, de 33 años, y a su segunda hija, Yoko, de cuatro años.

Los asesinatos fueron cometidos por Ohama, irritado por las prácticas de piano que hacía la pequeña Mayumi.

Reunión del Consejo de Seguridad

(Viene de primera página)

cosas, que las Naciones Unidas enviasen con urgencia alguna suerte de inspectores al Sahara, unos funcionarios neutrales que con su presencia pudieran atestiguar imparcialmente de lo que allí pasa y de cuál es el comportamiento de éstos o aquéllos.

En segundo lugar y quizá más importante, está la disposición de los miembros. Estos no son personas aisladas de sus Gobiernos. Muy al contrario, reflejan estrechamente lo que les manda hacer, que deben proponer, cómo deben votar. Las alianzas cuentan demasiado a veces, para superponerse a la razón y a la justicia.

Pero también cuenta —y a mí me parece que éste del Sahara es un caso muy ilustrativo de ello— el principio jurídico y aún el político que informa y rige toda la actuación de las Naciones Unidas: la autodeterminación para los pueblos y la buena vecindad para las naciones.

Muy duro sería para los Gobiernos miembros que, de golpe y porrazo, se tornaran contra preceptos tan firmemente establecidos como esos.

Concretamente, contra un informe de la propia "ONU" y un dictamen de la propia "ONU" que no es otra cosa que el Tribunal de La Haya. El mismísimo Laraki le daba el otro días la más alta categoría.

Este es el sentimiento más extendido que encontramos por la sede de la organización esta lluviosa mañana de domingo. Algo, mucho, tiene que contar en el Consejo de Seguridad, aunque allí deje de ser sentimiento y se convierta en norma.

Contará y contarán también, desde luego, las alianzas. Las tiene España. Las tiene Marruecos, pero también las tiene Argelia, no se olvide. Mauritania tiene también las suyas, aunque sólo sea porque es actualmente miembro del Consejo de Seguridad.

Será, pues, una combinación de todas la que nos deparará el fallo del Consejo de Seguridad.

REUNIONES EN EL SAHARA

El Aaiun, 20. (Cifra). — Esta mañana se ha celebrado en el cuartel general del Sahara una reunión de los altos mandos militares, en la que han tomado parte los jefes de las distintas unidades del territorio.

Aunque no se ha facilitado ningún comunicado facilitado en Rabat antecree que han tratado de la actual situación en el territorio

También se ha celebrado una reunión de urgencia en la Asamblea General del Sahara. Durante la misma, el gobernador general, general Gómez de Salazar, ha intercambiado impresiones con los miembros de la "Yemaa".

Tanto en los organismos militares como civiles de este territorio, se está desarrollando una gran actividad.

CARTA MARROQUI AL SECRETARIO GENERAL DE LA ONU

Naciones Unidas, 20 (Efe).—Marruecos ha protestado ante la ONU de que la proyectada marcha sobre el Sahara haya sido calificada de invasión por España.

En una carta al secretario general, Kut Waldheim, el embajador de Marruecos, Driss Slaui, dice que el empleo de la palabra "invasión" es un intento de falsificar las verdaderas intenciones de Marruecos y de confundir al más alto Organismo de las Naciones Unidas.

La protesta marroquí al secretario general parece seguir fielmente el comunicado facilitado en Rabat anteriormente por el ministro de Información, Taibi Benhima

La palabra "invasión" fue, ciertamente empleada por el embajador de España, Jaime de Piniés, en su carta al presidente del Consejo de Seguridad, en la que pedía la reunión del mismo el pasado sábado.

Y, verdaderamente, por el número y el hecho de que se proponen cruzar la frontera, no parece mejor palabra para definir lo proyectado por el rey Hassan II, según opinión de fuentes allegadas a la misión de España.

Se ha sabido también que diplomáticos marroquíes han comenzado desde ayer a mantener contactos con los miembros del Consejo de Seguridad con miras a la reunión de hoy, a fin atraerlos a su punto de vista.

MENSAJE DE HASSAN A KISSINGER

Nueva York, 20. (Efe). — El rey Hassan II de Marruecos ha enviado un mensaje al secretario de Estado norteamericano, Henry Kissinger, afirmándole su determinación a seguir adelante con la marcha, a menos que España reconozca su derecho al Sahara Occidental.

Según el "New York Times", en un despacho de la "Associated Press" desde Rabat, el mensaje del rey fue entregado el viernes pasado día 17, en Washington, por el embajador de Marruecos en aquella capital, Abdelhadi Butaleb.

Según el despacho, el rey insistía en que Marruecos estaba dispuesto a "recuperar" el territorio del Sahara por todos los medios posibles

En otro periódico, "Christian Science Monitor", el comentarista Geoffrey, Goodsell dice que el rey Hassan ha lanzado al viento de su pretensión al Sahara español y el peligro es que pudiera convertirse en una tromba fuera de su control.

La mayoría de la Prensa norteamericana, así como la Radio y la Televisión, dan hoy amplias informaciones sobre la marcha y la organización y también sobre la reunión del Consejo de Seguridad, que se iniciará mañana a petición de España.

PREPARATIVOS MARROQUIES

Rabat, 20. (Efe). — Los preparativos están totalmente concluidos para recibir a los participantes de la marcha marroquí ha informado desde la región fronteriza con e Sahara español, a unos 1.500 kilómetros al suroeste de Rabat, el fotógrafo de la agencia «Associated Press», Michel Lipchitz.

Señala el fotógrafo que los convoyes de camiones pueden verse en la carretera del desierto, recientemente concluida, que va desde Tan Tan a Tarfaya, los cuales transportan alimentos, agua y mantas para los manifestantes.

Varios depósitos de gasolina se han construido en Tan Tan, donde el ejército marroquí había levantado temporalmente sus cuarteles generales. Se han levantado también dos campamentos militares a las afueras de dicha ciudad.

Lipchitz ha dicho que la carretera pavimentada termina en Tarfaya y que la ruta sur de la ciudad, que se dirige hacia la frontera del Sahara español, algo más de 20 kilómetros, es tan solo un camino pedregoso, impracticable para los automóviles normales.

Fuentes marroquíes han informado que los controles de ambas partes de la frontera argelino-marroquí se habían intensificado, a pesar de que dicha frontera permanece abierta a tráfico.

Añaden las fuentes que las tropas argelinas se han reforzado incluso con carros blindados de construcción soviética, en las últimas 48 horas, en el sector fronterizo entre Oujda y Figuig, a pesar de que permanecen lejos de la vista de los guardias marroquíes de frontera.

Todo el ejército marroquí se ha concentrado virtualmente en las fronteras con el Sahara español y Argelia durante los dos últimos meses.

EL P.U.N.S. HACE UN LLAMAMIENTO AL MUNDO ARABE

El Aaiun, 20. (Cifra). — El partido de la Unión Nacional Saharaui ha hecho esta mañana un llamamiento de urgencia al mundo árabe, al tercer mundo y a los países islámicos con el ruego de que impidan por todos los medios la anunciada marcha de Hassan II y que respeten al Sahara como a un pueblo islámico y reconozcan sus derechos.

El secretario general del partido, Dueh Sidna, ha cursado también telegramas a los embajadores de Irán, Cuba y Costa de Marfil en las Naciones Unidas, en los que, después de agradecer su comprensión exacta del problema del Sahara, eleva su enérgica protesta por considerar a Hallhenna Rachid como secretario general del P.U.N.S.

«El partido —dice el texto— lo eligió en un momento determinado, y le expulsó al conocer su traición. El pueblo saharauí agradece la postura de ustedes respecto al Sahara, pero repudia violentamente el error de dar esa consideración a un traidor».

Igualmente, el P.U.N.S. ha enviado un telegrama a la Cuarta Comisión de la ONU con el siguiente texto: «Como ya en muchas ocasiones hemos declarado, el pueblo saharauí y el P.U.N.S. consideran a Hallhenna Rachid un traidor a su patria y a sus hermanos. Fue expulsado del partido el 14 de mayo de 1975. Rechazamos cualquier posibilidad que le considere representativo del pueblo saharauí o del P.U.N.S.».

El líder de la Unión Nacional Saharauí, Duhe Sidna, ha dirigido al Consejo de Seguridad el siguiente mentaje: «Esperamos de esta alta Organización, que de acuerdo con el veredicto y con el informe de la comisión visitadora, difunda la independencia del Sahara, puesto que ésta significa la defensa de la paz mundial».

Los representantes del P.U.N.S. y del Polisario han celebrado esta mañana una reunión de urgencia con las autoridades del territorio, con objeto de estudiar la grave situación planteada por la marcha de Hassan II.

De fuentes saharauís autorizadas se sabe que de diez a quince mil hombres pertenecientes al P.U.N.S. estarán dispuestos a dirigirse, durante las próximas horas hacia la frontera con Marruecos, si así se acuerda.

«Nuestro deseo es ir armados», dice Duhe Sidna, «porque esperamos que después de la población civil que encabezará la marcha marroquí, venga el ejército de Hassan II para invadir nuestra patria. Por ello —dice el secretario general Duhe Sidna— estamos dispuestos a morir si es necesario. Pero necesitamos armas para combatir».

Se sabe que el PU.N.S. cuenta en el sur del territorio con unos 6.000 hombres, que también se desplazarían hacia el norte.

Por otra parte, el Frente Polisario, según fuentes saharauís cuenta con unos 700 fusiles y algún armamento en el interior del teritorio.

La marcha marroquí sería el mejor momento para dimentar la fusión de este pueblo, pensando que, la unión hace la fuerza, el P.U.N.S. y el Polisario tendrían ahora la mejor oportunidad de su historia para militar juntos ante un enemigo común.

¿Hacia un Gobierno de "NOTABLES"?

(Viene de primera página)

que han venido desempeñando los cargos ministeriales con anterioridad parece tan falto de realismo como de perspicacia. En horas tan confusas se necesitan, por el contrario, nombres nuevos, con imaginación, con dinamismo, con una «nueva frontera» que ofrecer al país. Sólo así logrará clarificarse el porvenir.

No dudamos de la conveniencia de un Ministerio «de concentración», siempre que suponga ensanchar muy amplia y decididamente las bases de participación. Que entrañe de hecho la incorporación efectiva y sincera de todos los grupos y sectores moderados que deseen de buena fe llevar a la nación pacíficamente hacia la convivencia democrática. Una coalición en la que el pueblo español se sienta mayoritariamente representado, lejos de extremismos, de demagogias y de radicalismos. De cualquier género y color. Entonces sí podrá resultar útil y con verdadero sentido histórico constituir un frente de concentración que haga posible el gran pacto político sobre el que habrá que edificar el futuro. Sin exclusiones ni protagonismos, más que aquellos que vengan dictados por la voluntad popular, de la que nadie puede atribuirse frívolamente la representación. Ni el régimen ni la oposición, que quede esto claro, ya que la opinión pública del país desea, ante todo, no ser manipulada por nadie y tener cauces abiertos y legítimos para expresarse con nitidez y sin ambages. Distorsionarla por unos u otros no es lícito ni tolerable. Mientras su voz no se escuche, quienes actúan en política lo hacen por presunciones, por mimetismo o por cálculos interesados. A ambos lados de los muros del sistema. Una profunda reforma democrática —que no significa, en modo alguno, anarquía, revanchismo ni caos— no puede tener otros objetivos finales que la restitución de la soberanía a la comunidad nacional, para que la reconciliación y la convivencia pacífica sean plenamente libres y duraderas.

J. L. A. A.

"Ojalá sea ésta la última sangre vertida"

(Viene de primera página)

gos de la familia López Treviño, y numerosos fieles que abarrotaban por completo las naves del templo.

Sobre las cinco cuarenta de la tarde el féretro, cubierto con la bandera nacional, fue conducido desde la Casa Cuartel de la Guardia Civil, donde estuvo instalada la capilla ardiente, hasta el templo parroquial, a hombros de la Benemérita. Fue depositado al pie del presbiterio, donde le daban escolta 6 guardias civiles, estando rodeado de 15 coronas de flores.

Ofició la ceremonia religiosa el párroco de Santa María la Rael, don José María Astigarraga, quien en la homilía dirigió palabras de consuelo a la afligida familia. Dijo que «de nuevo un hecho sangriento ha segado en nuestro país una vida humana, perteneciente a un miembro de nuestra comunidad parroquial, y miembro de la Guardia Civil, a la que le está encomendada la vigilancia del mantenimiento del orden público. Más adelante señaló: «También nosotros condenamos como cristianos todo acto violento, máxime cuando lleva consigo el derramamiento de sangre». Tras recordar las recientes palabras del obispo de la Diócesis, responsabilizando a todos en la tarea de trabajar por la paz, se refirió a la última parte del Evangelio de hoy, en el que Cristo dice dad al César lo que es del César y a Dios lo que es de Dios, significando con ello que a todo poder legítimamente constituido hay que reconocerle su autoridad.

Concluida la ceremonia religiosa, el féretro, también a hombros de la Guardia Civil, fue sacado al atrio del templo y depositado sobre un catafalco, momento en que se dio lectura a los decretos de concesión por el ministro de la Gobernación de la medalla al Mérito Policial con distintivo blanco y por el ministro del Ejército de la Medalla al Mérito Militar, también con distintivo blanco, condecoraciones que fueron impuestas sobre el féretro, la primera por el gobernador civil de la provincia, y la segunda por el director general de la Guardia Civil.

A continuación, el teniente general Campano López, pronunció unas palabras: "También yo he derramado lágrimas en esta noche amarga, preparada por el mal. En esta noche el sueño ha huido de mí, o yo he huido del sueño, para que fuese noche de oración por el alma de este servidor de la sociedad, que ha dado su vida por lo que más quería: el Cuerpo de la Guardia Civil y España.

"Este hombre —añadió— no ha cometido más delito que servir a la paz y a la justicia. Nunca actuó con odio, siempre actuó con amor, sirviendo a los demás. Esta es la causa de su inocente muerte, por entrega a su patria. Seguro que está ya ante Dios pidiendo por nosotros.

El teniente general Campano López dijo que el último miembro llegado a la Guardia Civil sentía en estos momentos el dolor de toda la Benemérita, Cuerpo al que la víctima sirvió con entrega desde su ingreso hasta dar su vida. Una vida de entrega a la Patria que hubiese continuado en el servicio, si el odio de unos asesinos no la hubiesen cortado cuando tanto la necesitábamos, porque hoy necesitamos la vida de todos los hombres buenos.

«Se suele decir con frase protocolaria a la familia: «Le acompaño en el sentimiento». Pero nosotros estamos aquí sintiendo de verdad el dolor de esa viuda y de esos hijos que dejas aquí, y por los que tenemos el deber de velar por ellos.

«Aún recuerdo —afirmó finalmente— las palabras pronunciadas ayer pidiendo orden, convivencia y economía de sangre, para que no se vertiese nada más que la que Dios exigiese. Por lo visto la de Manuel López Treviño la ha pedido y la ha entregado con abnegación. Ojalá ésta sea la última sangre vertida».

Seguidamente los allí congregados cantaron el «Cara al Sol», y el gobernador civil dio los gritos de ritual, que fueron coreados por todos los presentes.

Acto seguido, el féretro de don Manuel López Treviño fue conducido al cementerio local donde sus restos mortales recibieron cristiana sepultura.

No hay indicios de mejoría económica

Madrid, 20 (Cifra).—«La impresión para los cuatro o cinco próximos meses es que todo va a continuar poco más o menos como hasta ahora, esto es, bajo nivel de actividad, aumento del paro y ligera mejoría en la balanza de pagos en las presiones inflacionistas», según dice el último análisis de coyuntura del Banco de Promoción de Negocios.

Las opiniones que hace unos meses embarcaban el principio de la recuperación para el segundo semestre del año han variado, en el sentido de postponer la misma hasta el primero o segundo trimestre de 1976, y todas parecen coincidir en que, por lo menos, en los dos años siguientes no cabe pensar en una recuperación que nos lleve a los ritmos de crecimiento que la economía española alcanzó en la década de los 60 y hasta el 73.

MEJORA EL GUARDIA CIVIL HERIDO

Irún (Guipúzcoa), 20. (Cifra). — Ha mejorado notablemente de la herida de la pierna el guardia civil que resultó herido de bala en la demarcación de Funtxa, entre Behobia y Endarlaza, cuando se hallaba de servicio ayer tarde con otro compañero.

Se ha podido comprobar, por diligencias posteriores, la existencia de siete impactos de bala en el lugar del suceso. Parece ser, por investigaciones llevadas a cabo, que los disparos procedían de Francia, de un bosquecillo del término municipal de Biriatou. El arma utilizada fue una metralleta.

La Gendarmería ha realizado en las últimas 24 horas una investigación profunda para esclarecer el hecho, que se atribuye a alguna organización política anti-española, que bien pudiera ser la "ETA" o el "FRAP".

Durante la pasada semana

Dieciséis muertos en Argentina por la violencia política

Buenos Aires, 20. (Efe). — Dieciséis muertes cobró la violencia política en Argentina durante la semana que concluyó ayer, según datos oficiales.

Hubo dos muertos en Tucumán —en el norte del país—, tres en Rosario —en el centro—, uno en Mendoza —en el oeste— y diez en la provincia de Buenos Aires.

Estos casos, sumados a los ciento doce ocurridos desde el primero de octubre, arrojan un total de 128 en lo que va del mes.

VOLADO UN REFUGIO GUERRILLERO

La Plata (Argentina), 20. (Efe).— Un presunto refugio guerrillero fue volado ayer por efectivistas de las fuerzas de seguridad. Entre sus escombros se encontró sin vida a una persona que, según los medios policiales, integraría la organización «Montoneros» de la ultraizquierda peronista.

Durante los hechos resultó herido el oficial de Policía, Mariano Maroni, al estallarle una bomba «cazabobos».

Atentado contra un autobús español en PISA

Pisa, 20. (Efe). — Un autobús español, pero en el cual viajaban medio centenar de turistas sudafricanos, fue incendiado a primeras horas de hoy en pleno centro de la ciudad de Pisa.

El vehículo había sido estacionado en una céntrica plaza, frente al palacio de Justicia, mientras los turistas pernoctaban en un hotel. Unos desconocidos aplicaron al autobús una mezcla de gasolina y gasoil prendiéndole fuego.

Las llamas, aún extinguidas rápidamente por los bomberos, han provoda importantes daños. Los ferrocarriles italianos han procedido inmediatamente a ayudar a los turistas bloqueados por el atentado contra el autocar, enganchando en un tren un vagón especial para que pudiesen continuar viaje a Roma, donde acudían en peregrinación.

EXPLOTA UNA BOMBA

Irún (Guipúzcoa), 20. (Cifra). — En la pasada noche, muy cerca de donde resultó herido un guardia civil cuando se encontraba de servicio, a raíz de disparos hechos con metralleta desde la parte francesa de la frontera, ha hecho explosión una potente bomba, que ha originado una gran hondonada, pero sin causar daños de ningún género.

También ha sido detectada una segunda bomba, sin estallar.

Por la Guardia Civil de Fronteras prosiguen las investigaciones para el esclarecimiento del suceso.

M.C.D.2022

La Prensa opina

Faltan ideas

Ramón Pi, dice en "Diario de León":

«Después de las convulsiones y los vaivenes de semanas anteriores, que parecen felizmente haber pasado su etapa crítica (pese a que en cualquier momento la locura homicida pueda reverdecer las más agudas tensiones), han transcurrido unos días de aparente atonía, calificados casi unánimemente por los observadores como días de mera duración, sin otro propósito que el de «esperar y ver». El Gobierno se nos ha aparecido como carente de iniciativas y tardo o falto de reflejos para afrontar imaginativamente el futuro inmediato ofreciendo a los pobladores de este país un programa ilusionante y sugestivo.

Para el día 21, martes, está convocada la primera sección del Consejo Nacional del Movimiento, teóricamente responsable del tema «Principios fundamentales y desarrollo político». Esta convocatoria está siendo muy pomposamente aireada por los órganos de expresión del Movimiento-organización —como, por otra parte, es su deber—, y a buen seguro no tardaremos en leer profusamente las más pomposas referencias a la llamada «cámara de las ideas» (por el Consejo Nacional del Movimiento). El objeto de esa convocatoria es, según parece, la celebración de un debate político general sobre la situación del país.

Ciertamente, la impresión es que está el Gobierno —y el régimen en general— muy necesitado de ideas que recompongan un panorama bastante deteriorado, en el que solamente brillan con luz propia las medidas de represión del terrorismo, el comunismo y el separatismo, y las acciones punitivas contra los grupos políticos que operan al margen de la legalidad vigente. La operación de las asociaciones políticas del Movimiento está dando casi todo lo que puede dar de sí, que es, según se ve, bastante poco, porque siguen en pie y sin resolver algunas de las cuestiones básicas que hacían inaceptable para muchos el nuevo y original sistema de participación política: por ejemplo, siguen sin integrarse nadie que no estuviera integrado ya previamente: el efecto de atomización de las propias fuerzas del régimen se está comenzando a dejar sentir, y no resulta fácil establecer diferencias apreciables entre las características de, por ejemplo, la «UPE» y «ANEPA», han proliferado las asociaciones de «históricos», repletas de «viejas glorias» que se vuelven a disponer a afrontar el futuro en calidad de protagonistas .En fin, se observa una considerable carencia de ideas o de iniciativas razonables y prácticas para dar salida a este largo punto muerto en el que nos encontramos».

Romero responde

Emilio Romero, en carta a "Yale" que publica "Nuevo Diario", dice:

«¿Es honesto, desde el punto de vista informativo y crítico, que los Sindicatos Españoles —la institución más robusta y original del sistema político español— puedan librarse de la posición crítica de la Prensa? Yo sostengo que no. Me parecería muy grave excluir de la crítica a quien tiene responsabilidades tan altas con el Régimen. Mi cariño, y mis servicios, y mis lealtades al Sindicalismo tienen nada menos que casi 30 años de ejecutoria».

Como no era voluntaria mi salida del periódico tenía perfecto derecho a la indemnización con arreglo a la legislación social en esta materia y a los extremos del contrato. Antes del verano convinimos, entre el ministro de Relaciones Sindicales y yo, de cancelar toda mi vinculación con la Organización Sindical, mediante el cumplimiento del contrato en materia de indemnizaciones. Al ministro le pareció correcta esta actitud y se dispuso a darle la solución administrativa correspondiente. El ministro, recientemente, me propuso abonarme menos de la mitad de mis derechos y me negué a aceptarlo porque los derechos sociales de los trabajadores no se negocian, ni se chalanean, sino que se cumplen. Independientemente de todo esto, he presentado mi dimisión como vicepresidente del Consejo de Administración y director de la editorial Ediciones y Publicaciones Populares, simplemente porque la Organización Sindical no cumple las normas que dicta. Este Consejo no se ha reunido nunca desde su constitución, y tenía que haberlo hecho ya tres veces».

Terrorismo y política

Joaquín Garrigues Walker respondiendo a una encuesta de "Actualidad Económica" dice:

«El riesgo más grave, en mi opinión, consiste precisamente en que esa presión del terrorismo nos meta a todo el país en un callejón sin salida. En cierto modo, nos ha metido ya, pero pienso que todavía estamos a tiempo de reaccionar. Porque a pesar de la gravedad de los hechos ocurridos, sigue siendo cierto que un porcentaje elevadísimo de españoles es, a la izquierda o a la derecha, moderado y conservador. A mi entender no puede ni debe mostrarse una política que aspire a resolver los problemas del país bajo la presión y el estado de ánimo quenace del terror al terrorismo. Sin embargo, tenemos que tener la honestidad de reconocer que desde hace años se habla, desde el poder, de evolución y cambios y el hecho es que las estructuras políticas del Régimen no se han modificado y el país pide cambios políticos sustanciales y urgentes. Si esos cambios no se hacen, el Régimen tendría que volver a ser lo que fue para evitar esta sensación de desconcierto. Pero en este caso acabaríamos tarde o temprano, en muy pocos años, teniendo que enfrentarnos con los cambios que el país exige, todavía en condiciones más difíciles y radicalizadas. Por ello los tiempos que vienen son para hombres políticos que no pierdan los nervios y la calma por muchas que sean las tensiones del campo que, desgraciadamente, yo pienso que lo van a ser».

Pacto nacional

De un editorial de "Cambio 16":

«Después del frenesí de las dos últimas semanas más difíciles de la historia del Régimen una cierta calma se ha instaurado en el país, mientras apuntan indicios de que una operación política de gran envergadura está empezando a ponerse en marcha. Recientes decisiones, nombramientos y declaraciones del Gobierno indican que éste ha decidido combatir la crisis nacional provocada por el terrorismo en el terreno que le es propio, es decir, el terreno de la política. Las declaraciones de Solís, los nombramientos de altos mandos militares, las decisiones judiciales sobre los acusados de terrorismo, la enérgica declaración del Gobierno después del Consejo de Ministros, contactos mantenidos por varios ministros con personalidades políticas independientes, rumores más o menos optimistas, todo parece indicar que el Gobierno recupera la iniciativa y que fuerzas políticas importantes —del Régimen y de la oposición— parecen movilizarse para facilitar esa «evolución inminente» de que habló tajantemente el ministro Solís. La gravedad de la crisis, al parecer recién superada, ha enseñado mucho a las cabezas políticas del país. Hubo días en que parecía inevitable la resurrección de todos esos viejos demonios de España que nos han conducido a cuatro guerras civiles en siglo y medio. De atentado en atentado, la sima del odio nacional amenazaba con volver a abrirse para engullirnos a todos una vez más. Y esta amenaza ha pasado muy seriamente sobre la conciencia del país y sus políticos. Se diría que tanto el Régimen como la oposición han comprendido que la historia no está escrita, que las cartas no están echadas, que todos podemos perder a la vez. En aquellos momentos de crisis nacional, la oposición dio muestras de una serenidad constructiva, con una unanimidad sin precedentes .La inquietud caló también muy hondo en personalidades políticas independientes que no han encontrado en el marco político vigente un terreno de juego apropiado. Y del Gobierno han llegado voces que ponían en evidencia su intención de salir de una vez por todas de la crisis llevando el juego al terreno de la política. Se está gestando en estos días un ambiente de cambio y conciliación entre fuerzas políticas muy dispares. El aldabonazo del terror puede producir así resultados diametralmente opuestos a los pretendidos por quienes decidieron cambiar la historia a sangre y fuego. Ante la amenaza de la violencia y del horror, este país parece salir dando muestras de una salud indudable y de una capacidad de conciliación y creación política que puede garantizar un brillante futuro nacional. Hasta hoy sólo han aparecido indicios de esta oleada política que pudiera llevarnos a terreno seguro. Pero son tantas las voces independientes que hablan en estos días de un pacto nacional para la paz y la normalidad, ha sido tan grande la serenidad de la oposición, y parece también fortalecerse ahora el Gobierno, que quizá la sangre tan odiosamente vertida sirva para enterrar definitivamente las tentaciones de la violencia y del terror y conducirnos a corto plazo a esa normalidad política que este país, tan antiguo y quizá tan grande, se tiene tan merecida» .

El automovilismo exige estar preparado

Para perder y sufrir

-- "Hay que sacar siempre algo nuevo de cada fracaso"
-- "A los pilotos españoles les falta profesionalidad"
-- Manifestaciones de Jean Claude, actual líder del Campeonato de España en la Fórmula 1.800

Por MANUEL GOMEZ BLANCO

«En el automovilismo hay más penas que glorias. Hay que estar preparado para perder y sufrir. Sucede a veces, que llevan varias semanas preparando una carrera y cuando llegas a la parrilla de salida no te arranca el motor, porque se te ha soltado el cable de una bujía, o por cualquier otra pequeñez. Una bobada así te deja parado en el momento más importante. Sin embargo, yo les diría a los pilotos que empiezan que no desistan, que perseveren. Cuando ocurren estas cosas, no hay que desanimarse, hay que seguir. Hay que preguntarse por qué ha ocurrido y poner los medios para que no vuelva a suceder; hay que sacar siempre algo nuevo de cada fracaso».

Tras clasificarse segundo en la cuarta prueba del Campeonato de España de Fórmula Seat 1.800, el piloto francés, afincado en España, Jean Claude, encabeza la clasificación de este campeonato. Jean Claude de Doret, tiene ahora 35 años. Comenzó a correr hace diez años. Lo hizo como «hobby» con un «jaguar». Al principio, sus resultados no fueron muy esperanzadores pues debido a su fogosidad, siempre acababa cometiendo algún error que le dejaba en la cuneta. Sin embargo, poco a poco, su estilo según su propia opinión, ha ido evolucionando para, de ser un piloto instintivo, convertirse en uno de los pilotos más técnicos y cerebrales que compiten actualmente en España.

Momentos antes de dar comienzo en el circuito permanente del Jarama la cuarta carrera del Campeonato de España de la Fórmula Seat 1.800, mientras daba los últimos toques a su monoplaza, respondió así a las preguntas:

Jean Claude, primero en la clasificación del Campeonato de España de la Fórmula Seat 1.800, sobre su «selex» con el que ha ganado dos de las cuatro carreras puntuables celebradas

—¿Qué te parece el actual Campeonato de España de Fórmula 1.800, tal y como está organizado actualmente a base de ocho carreras?

—Me parece fatal. Creo que ocho carreras son insuficientes para un Campeonato. Como mínimo harían falta doce de las cuales diez puntuaran. De esta manera sería más fácil amortizar el gran desembolso que supone para un piloto el adquirir un Fórmula 1.800. Además, en ocho carreras, no hay tiempo suficiente para lograr el perfecto acoplamiento y puesta a punto de hombre y máquina. Los pilotos estaríamos dispuestos a colaborar con la organización para el montaje de estas pruebas tal y como se está haciendo en la Fórmula 1.430.

—¿Qué presupuesto es necesario para correr una temporada en Fórmula 1.800?

—Esto depende de las aspiraciones del piloto, pero para tener posibilidades de victoria, es necesario contar con un millón y medio de pesetas. En esta cantidad van incluidos el coche y un juego de dos motores y todos los demás gastos.

—¿Quiénes son tus máximos rivales en el Campeonato?

—En primer lugar, Zapico. Después, Villacieros que en el Jarama es un auténtico especialista, y Cañellas, que es quizás y según mi opinión el piloto más completo.

Analizamos después en la conversación los factores que influyen en el resultado de una carrera y Jean Claude considera, que en condiciones normales, aproximadamente un 50 por 100 depende del coche y el otro del piloto, aunque el circuito influye mucho, ya que si es muy rápido hay que dar al coche un 60 por 100 y el resto al piloto. Si hace aparición la lluvia, el resultado dependerá en un 80 por 100 del piloto. En cuanto al coche en sí, el chasis representa un 60 por 100 y un 40 el motor.

—¿Qué potencia tienen estos motores y qué velocidad máxima pueden desarrollar?

—Estos motores vienen a dar aproximadamente unos 150 caballos a 7.200 o 7.300 revoluciones por minuto. En el circuito de Albi en Francia, al final de la recta, hemos alcanzado alrededor de los 260 kms. por hora. Sin embargo, aquí en el Jarama no llegamos a los 230.

—¿Qué crees que es lo más importante para ganar una carrera?

—Para mí, una carrera empieza una semana antes del banderazo de salida. Los preparativos, la puesta a punto, los entrenamientos... esto es lo que verdaderamente dan las victorias.

—¿Qué piensas de las Fórmulas de promoción españolas?

—Me parecen estupendas. Ahora, cualquier muchacho puede comprarse un coche por 150.000 pesetas y aprender a correr. En cuanto a los premios, considero que están a nivel europeo. Además, la Seat regala un motor y una caja de cambios. Creo que las Fórmulas de promoción deben sobrevivir por encima de todo, porque constituyen una verdadera escuela de pilotos.

—¿Qué consejos darías a los pilotos que empiezan?

—Ya he dicho antes que en el automovilismo hay más penas que glorias y hay que aprender a perder y a sufrir. Las victorias no llegan casi nunca, por no decir nunca, en la primera carrera, ni en la segunda. No hay que desanimarse. Una cosa que considero interesante es salir cuanto antes al extranjero. Yo he aprendido más esta temporada en la Fórmula Super Renault que en todos los demás años en España.

La conversación deriva luego sobre el automovilismo español, su desarrollo y su nivel con respecto al europeo y Jean Claude considera que a los pilotos españoles les falta profesionalidad, ya que no se toman la competición con la seriedad que ésta reclama. También estima que los dirigentes y federativos deben estar más cerca de los pilotos, vivir sus problemas, comprender sus inquietudes y no tomar sus cargos como algo honorífico, sino como una tarea que exige dedicación. Por otra parte, hacen falta más circuitos, por lo menos, tres o cuatro.

Como piloto profesional, Jean Claude, cree que sus aspiraciones están muy condicionadas por la edad. Cuenta ahora 35 años y lamenta no haber comenzado antes, pues a su juicio, iniciándose con 20 años podría haber llegado mucho más lejos. Hacen falta escuelas de pilotos como hay en Francia y en Inglaterra, países en los que cualquier piloto que destaque un poco encuentra patrocinadores que permiten salir adelante sin tantas dificultades y sufrimientos. Para la próxima temporada, espera correr en Fórmula 3 o en la Super Renault, ya que no tiene grandes esperanzas de ser incluido en el equipo español de Fórmula 2 que con el coche fabricado en Zaragoza, por Van Hool intervendrá en el Campeonato de Europa de 1976.

En relación con este coche, Jean Claude recalcó que a pesar de que en la presentación se ha dicho que su diseñador y ejecutor ha sido Alain Secardi, éste lo único que ha hecho ha sido montar el coche y encargarse de su elaboración y fabricación, pues el verdadero diseñador e ingeniero técnico ha sido el catalán Jaime Xifré, pues hasta para hacer el último tornillo. Secardi llamaba a Xifré a Barcelona, para pedirle toda clase de instrucciones. — (PYRESA).

Multa a una empresa harinera

Madrid, 20. (Cifra). — La Dirección general de Información Comercial ha impuesto una sanción de un millón de pesetas a la empresa "Harino Panadera, S. A.", domiciliada en la calle Vista Alegre, de Bilbao, por elaborar y vender pan falto de peso, según informa hoy el "Boletín Oficial del Estado".

ANUNCIOS POR PALABRAS

Alquileres

SE ARRIENDAN locales en Avenida Santander, núm. 17. Tlfno. 712701.
SE ALQUILA piso, calefacción central. Razón, Casado del Alisal, 43, primero. «Frutas Delgado».
SE ALQUILA local 290 m2. Razón, Tlfno. 725197.
SE NECESITA piso pequeño o apartamento amueblado o sin amueblar. Razón, de siete a diez. Tlfno. 714127.
FUNCIONARIO público, matrimonio sin hijos, urge piso alquiler, con calefacción central, renta a convenir. Dirigirse, Sr. Loste, Paseo Zorrilla, 42, pral., derecha. Valladolid, o teléfono 233282.
SE ALQUILA entreplanta para oficinas, 120 m. Mayor, 164, encima de Novedades Suca.
ALQUILO piso a estrenar, amueblado, de 190 m2. Razón, Maderas Hernando. República Argentina, núm. 7.
ALQUILO local comercial, 47 m2. Propio cualquier negocio. Tlf. 725310.
NECESITO piso amueblado pequeño, urgentemente. Señora Escamilla. Teléfono 725585, de 7,30 a 10 noche.
ALQUILO piso amueblado temporada. Avenida Valladolid, 7, bajo.

Automóviles

VENDO furgoneta Renault barata. Avenida Valladolid, 9. Portería.
DISTRIMUIDOR Pirelli. Angel Fuentes Guerra, S. A. Palencia.
PIRELLI. Correas ventilador. Angel Fuentes Guerra, S. A.
PIRELLI. Correa Industrial. Angel Fuentes Guerra, S. A.
PIRELLI. Correa cosechadoras. Angel Fuentes Guerra, S. A.
PIRELLI. Neumáticos agrícolas. Angel Fuentes Guerra, S. A.
PIRELLI Neumáticos camión. Angel Fuentes Guerra, S. A.
PIRELLI. Neumáticos turismos. Angel Fuentes Guerra, S. A.
AUTO Escuela Bahillo, muy preparada para cualquier permiso de conducir.

AUTOMOVILES Sanse
COMPRA VENTA
VISITENOS SIN COMPROMISO
MARIA DE MOLINA, 2 (Frente Garaje Roldán)
Teléfono 72-01-89 — PALENCIA

SANSE: R-12 Familiar, R-12 Super, R-12 Normal. Matrículas modernas.
SANSE: Seat 1.430 Familiar, 124 Familiar, Seat 1.430 y 124 normales. Totalmente seminuevos.
SANSE: Seat 127 dos y tres puertas, Dyane 6, C-8 Familiar. Matrículas de letra. Precios interesantes.
SANSE: Simca 1.000, Simca 1.200. Garantizados y revisados.
SANSE: María de Molina, 2. Teléfono 72-01-89. Palencia.

MINI con 40.000 kilómetros, como nuevo. Se vende. Magín Perandones. Palencia.

Enseñanzas

MATEMATICAS, Física, Química. Profesor titulado. Tlfno. 726279.
ABIERTO plazo de matrícula sin límite para oposiciones a Banca, Graduado, Secretariado, Inglés, Francés, Contabilidad, taqui-mecanografía, etc. Centro Estudios INTEX. Modesto Lafuente, núm. 35. Teléfono 725292.

AUXILIAR TECNICO-ADMINISTRATIVO. Título expedido por el Ministerio de Educación y Ciencia en COLEGIO - RESIDENCIA MIGUEL DE CERVANTES. Mayor, 63. Tlfno. 714449.

TITULO OFICIAL DE AUXILIAR TECNICO ADMINISTRATIVO en COLEGIO MIGUEL DE CERVANTES. Clases diurnas-tarde-nocturnas. Internos-mediopensionistas.

COLEGIO - RESIDENCIA MIGUEL DE CERVANTES. Curso especial de Secretariado para mayores de 16 años. Título expedido por el Ministerio de Educación y Ciencia. Mayor, 63. Teléfono 714449.

CENTRO de Estudios INTEX. Formación profesional, gama administrativa, título oficial. Ultimos días de matrícula. Modesto Lafuente, número 35. Tlfno. 725292.

CENTRO DE ESTUDIOS
Graduado escolar: Preparación intensiva. Profesores especializados. Optimos resultados en convocatoria septiembre. Informes e inscripción: C/. Mayor, 136, tercero. Tlfno. 724696

CENTRO DE ESTUDIOS
Obtención certificados de estudios primarios. Cultura general quinto, sexto, séptimo y octavo de E. G. B. completos. Idiomas: Francés e Inglés. Informes e inscripción: C/. Mayor, 136, tercero. Tlfno. 724696

SE DAN clases de inglés. Martín Calleja, 19, primero, izda.
SE DAN clases de Educación General Básica. Tlfno. 724392.

Fincas

COMPRO casa molinera en Palencia, con corral o patio. Tlfno. 727555
VENDO o alquilo naves industriales Razón, Maderas Hernando. Avenida República Argentina, 7.
VENDO 5.500 metros terreno, final calle Santiago. Razón, tel. 722760, de las ocho en adelante.
LOCAL comercial 290 m2, en Avenida Valladolid, 17, Palencia. Se vende o alquila. Informes, teléfono 4. Torquemada.
VENTA de Baños, bonitos pisos construcción, calles Avenida Palencia-Churruca, 4 y 5 habitaciones, muchas facilidades, vende Fincurbana en Obra, martes y viernes, 11 a 2.
SE VENDE piso subvencionado. Precio económico. Tlfnos. 725310 y 724732.
PISOS llave en mano, varios sitios. Fincas, solares, traspasos. Inmobiliaria Díaz. Plaza España.
SE VENDE nave industrial en Polígonillo, 1.500 metros cuadrados. Llamar al Tlfno. 725130. Palencia.
VENDO piso 190 m2, grupo primero, servicios centrales, precio oficial. Colón, 33. Tlfno. 720149.
VENDO local comercial 85 m2. Colón, 33. Tlfno. 720149.
VENDO piso primero. Travesía Balmes, 4, cuarto, A. Tlfno. 722251.
VENDO casa. María Molina. Teléfono 721603.
VENDO tierra en Villamuriel. Pago Holmillos, 1,30 Has. Tratar, Cuartel de San Fernando, 2, cuarto, D. Teléfono 712515.
VENDO piso. Plaza San Lázaro, número 1. Razón, portería.
ERA de 3.000 m2, cerca Estación Grijota, se vende. Tlfno. 723274.

Ganados y aves

VENDO 20 cerdos al destete. Eusebio Trigueros. Autilla del Pino.
SE VENDEN 4 vacas y tres jatos plena producción. Crescencio Melendro. Autilla del Pino.
VENDO un carnero y dos borros raza churra, en Mazariegos. Gumersindo Vega.
VENDO 150 ovejas, muchas abocadas, juntas o en lotes. Torre de los Molinos. Ignacio.
VENDO cerdos al destete. Vda. de Moro. Venta de Baños.
SE VENDE par mulas. Jesús León. Arenillas de Nuño Pérez.
SE VENDEN 11 novillos ceba. Seminario de Carrión.
SE VENDE mula. Mariano Toledo. Cisneros.
SE VENDEN 60 ovejas nuevas. Mariano Prieto. Santillana de Campos.
SE VENDEN cerdos destete. Camino Los Hoyos. Grijalvo.
VENDO 7 terneras frisonas pasteras Finca «El Valle». Carretera Autilla, kilómetro 3.

Hospedajes

SEÑORITA sola, piso nuevo, ofrece pensión, 3 únicas señoritas. Teléfono 711809.
SEÑORA sola admite 2 señoritas dormir o derecho a cocina. Parque Avenidas, núm. 1, primero, o Tlf. 725510.
SE ADMITEN huéspedes. General Goded, núm. 13, segundo, derecha.

Maquinaria y Reparaciones

SIERRA cinta de 900 mm. con motor incorporado, volantes ciegos; regruesadora de 400 mm., ambas trabajando. Vendo. Salomón Pastor. Avenida Santander, 19.
VENDEMOS molino completo, 30 HP. Cooperativa de Lantadilla.
VENDO motor Caterpillar D-8. Teléfono 890194. Saldaña (Palencia).
VENDO tractor Barreiros 545, con pala hidráulica. Finca «El Valle». Carretera Autilla, km. 3.

Préstamos

PRESTAMOS amortizables en 20 años, para la adquisición de su vivienda. Central de Ahorros, Mayor, 166, cuarto. Palencia.
SI YA POSEE vivienda, disponga del préstamo para lo que desee y páguelo en 15-20 años. Visítenos sin compromiso. Central de Ahorros. Mayor, 166, cuarto. Palencia. Pida información de 9 a 1 y de 5 a 7.
POR AMPLIACION negocio necesito socio capitalista. Interesados, llamar al 720978 de Palencia.

Trabajo

30.000 mensuales, en casa. Adjúntenos sobre franqueado con sus señas. Marcos. San Pedro Mestallón, 3 Oviedo.
¿DESEA trabajar independientemente? Escríbanos si dispone de tiempo libre. Apartado 543. Tarragona.
SOLTERA o viuda mayor de 35 años, preferible con nociones de cocina, se necesita. Escriban a Antonia Velasco. Hostal «El Puente». Medina de Pomar (Burgos).
NECESITO caseros con hijos. Trabajo agrícola. Ruiz. Juan Herrera, 6. Santander.
AUTOCARES «Pinto», necesita conductor primera especial. Razón, «Bar Portón».
TRACTORISTA, necesito, en Palencia. Pedro García. Avenida de Viñalta, núm. 29.
NECESITO asistenta matrimonio solo. Casado del Alisal, 55, primero, F.
NECESITO oficial primera chapista del automóvil. Talleres Cabañas. Teléfono 723489.
ASISTENTA, se necesita. Miguel Primo de Rivera, núm. 1, quinto. Jardinillos. Tlfno. 712300.

Artículos de enseñanza. Textos y material diverso, en I. G. DIARIO-DIA

JOVEN mecanógrafo, rápido pulsaciones, buena ortografía y conocimientos contables, se precisa. Informarán. Avenida Castilla, 2, cuarto. Palencia.
BAR Balmes necesita aprendiz barra. Balmes, 14, bis. Tlfno. 720032.
NECESITO obrero de ganadería. Informes, Avenida León, huerta. Teléfono 722281. Emilio Martínez.
SE NECESITA aprendiz de camarero. Razón, Bar «Los Angeles».
SE NECESITA empleada hogar mayor de 25 años, bien retribuida. Mayor, 54, tercero, dcha.
NECESITO chica fija. Don Sancho, 11, primero, C.
SE NECESITA chica fija. Calle Becerro de Bengoa, 12, segundo.
SE NECESITA aprendiz. Charcutería «El Pilar». General Franco, 5.
SE NECESITA aprendiz o aprendiza de comedor. Fonda «El Valle».
SE NECESITA asistenta. Plaza San Lázaro, 6, segundo, izda.
NECESITO asistenta hacer cena, nueve a diez. San Juan de Dios, 2, dpdo. sexto.

SE NECESITA oficial electricista para vehículos turismo e industriales. Razón, en Plaza de España, núm. 2. Concesionario Mercedes-Benz. Palencia.

SE NECESITA señora de 50 a 70 años, fija, para atender a señor solo. Avenida Castilla, 21, tercero, D. Palencia. Tlfno. 723201, 7 tarde.
SE NECESITA asistenta. José Antonio, 12, cuarto, derecha.
SE NECESITA asistenta. Llamar al teléfono 713863, por las mañanas.
IMPORTANTISIMO: Gane miles de pesetas semanalmente trabajando en casa horas libres, hombres, mujeres, cualquier edad. Para informes, envíen 20 pesetas sellos. Apartado 124. León.
NECESITO chica fija para dos niños. José Antonio, 2, segundo, derecha.
OBRERO agrícola tractorista, necesito. Bahillo. Rizarzuela, 27. Teléfono 721385.
SE NECESITA chica fija. Mayor, 69, primero.

Traspasos

TRASPASO bar Juli, por no poder atender, poca renta. Llamar Teléfono 713027.
SE TRASPASA frutos secos. «Victorino Doncel». Tlfno. 720171.

Vehículos

VENDO dos tractores Ebro, 160-D y Super-55, recién reparados, ruedas nuevas. Talleres José Fernández, concesionario Claas (antes Vda de Tirso Fernández), Villada.

Ventas

PUERTAS, ventanas, portones todas las medidas y modelos. Maderas Hernando. Teléfonos 720496 y 720576.

SURTIDO, calidad, elegancia, seriedad, economía, facilidades, garantía. Visite Muebles Castilla.
VENDO 60 cántaros vino clarete. Julián Domínguez. Abastillas.
VENDO avena primera producción, para siembra. Heraclio Acero. Villaherreros.
VENDO perro "pastor alemán". Carlos Fuente. Sotobañado.
VENDO puertas, ventanas, derribo, económicas. General Mola, 7.
SE VENDE montón abono. Informes, Avenida León, huerta. Tlfno. 722281. Emilio Martínez.
TORTAS para perros, extraordinario alimento. Mafripisa.
MADERAS, machones rollizos para tejados, todos los largos; tableros chapeados y aglomerados; tabla, tablón. Maderas Hernando. Teléfonos 720496 y 720676.
HABAS caballares, vendo. Angel Baranda. Camino Torrecilla.
VENDO 7.000 kilos de uva. Alejandro Pisa. Villamuera.

Delegación Provincial del Servicio del Mutualismo Laboral

Se pone en conocimiento de los pensionistas de Jubilación, Invalidez y Viudedad, de la Mutualidad Laboral de Comercio, que dicha entidad ha organizado unos turnos de descanso de 20 días de duración en el Hotel "El Cid", sito en Oropesa del Mar (Castellón).

Estos turnos darán comienzo el día 2 del próximo mes de enero de 1976 y se sucederán ininterrumpidamente hasta el día 8 de enero de 1977, en que finalizarán.

Podrán asistir los pensionistas anteriormente indicados, sólos o acompañados de su cónyuge o de un familiar, acreditando en ambos casos la convivencia.

Para mayor información, pueden pasar por las oficinas de esta Delegación, sitas en la calle Capitán Martín Calleja, número 21 de esta capital, donde al mismo tiempo, si así lo desean, se les facilitará el modelo oficial de solicitud.

Palencia, 20 de octubre de 1975.— El delegado provincial, **José María Garrachón Juárez.**

El Supremo confirma una sentencia por asociación ilícita

Madrid, 20. (Cifra). — La Sala Segunda del Supremo ha confirmado la sentencia del Tribunal de Orden Público que condenara, como autores de un delito de asociación ilícita, a José García Rodríguez, Fernando Marín Villalba y Antonio Pariente del Valle, a un año de prisión a cada uno, y a José y Antonio Merchán Merchán e Ignacio Hidalgo Gómez, a seis meses y un día de prisión a cada uno.

Según la sentencia recurrida, los condenados, residentes en San Pedro de Alcántara (Málaga), mayores de edad penal, sin antecedentes penales y de buena conducta, entre los años 1970 y 1972 se incorporaron a la organización llamada Comisiones Obreras, creada y patrocinada por el denominado partido comunista de España, por lo cual persigue los mismos objetivos que éste, principalmente la mutación por la fuerza de la actual estructura del Estado español.

Todos fueron integrados en la célula de Comisiones Obreras del referido pueblo, y desde su incorporación cotizaron regularmente para la organización entre 50 y 75 pesetas mensuales, cantidades que recaudaba Martín Villalba. Y asistieron a reuniones celebradas en la mencionada localidad y en Málaga, en las cuales recibieron formación doctrinal.

Recurrieron los condenados contra la sentencia del Tribunal de Orden Público, y el Supremo ha desestimado sus recursos.

M.C.D.2022

RENOS Y AVUTARDAS para INGLATERRA

Los renos han sido importados de Suecia y se está teniendo éxito en su aclimatación en las zonas montañosas y forestales de Escocia.

Ambas especies vivieron allí hace centenares de años y luego desaparecieron en la época de los Vikingos.

Ya han nacido en Inglaterra trescientos nuevos renos, que necesitan libertad, aunque se reúnen en torno a un reno dotado con cencerro y comen maíz y sal en bloques.

Las avutardas han sido importadas de Portugal y se les han recortado las alas para que no se escapen. Una de ellas llegó volando tras su pareja arrebatada, agotada en el vuelo, con hambre y fatiga y se ha unido a su media naranja.

Por JAVIER PORTOCARRERO
(FIEL. Servicios Especiales de EFE)

Los ecólogos ingleses, de cuya actividad no cabe tener duda —lo que no es extraño en un país que ama los animales hasta el fetichismo— se proponen introducir en su territorio toda clase de animales salvajes que en él vivieron en otro tiempo. Se suele decir que, de nacer animal irracional, el país de elección sería Inglaterra y que para pasar la juventud o la infancia, el país ideal es Estados Unidos. De seguir ese ejemplo, los españoles tendríamos que traer aquí el león y algún descendiente de aquellos elefantes que vivieron en el valle del madrileño río Manzanares. Por ahora nos contentamos con tenerlos en el zoológico y, en relativa libertad en las manchas de bosque que están en las proximidades de Madrid, ideales para los ya famosos safaris fotográficos. Naturalmente, los tenemos en entera libertad aquí mismo, en los bosque de El Pardo, y, por toda España, manchas de caza mayor abundan. Pero no tanto como fuera de desear y como fueron en un tiempo ya lejano. Para defender esa riqueza de animales salvajes, este año —atención, cazadores— se van a limitar al máximo las cacerías de piezas mayores y, por supuesto, las hembras serán respetadas, como ya se viene haciendo con éxito con la capra hispánica, especie única en nuestra España y que puede verse, pero apenas si tocarse, en las serranías de Crecos y de Granada.

Un pequeño reno, atrapado amorosamente para su exportación a Escocia. (Foto EFE)

RENOS Y AVUTARDAS

Fieles a ese proyecto, los ingleses han comprado un rebaño completo de renos y los van a soltar en los llanos y en las montañas de Escocia. Allí vivieron estos animales hace ya diez siglos, unos y seis siglos otros. Creen los ecólogos británicos que si en las extensiones desérticas de brezo (madera ideal para las pitpas) vivieron en la Edad Media, en Escocia, el ciervo y el reno; y en los ríos ingleses los castores; y en los llanos de Salisbury las gigantescas avutardas, todos estos animales pueden volver a vivir allí y aclimatarse perfectamente. Su único y principal enemigo, que llegó a extinguirlos, no son otros animales, sino el mayor depredador que existe: el hombre.

Esto de la aclimatación de animales que desaparecieron, hace siglos de ciertas zonas, pero que siguen vivos en otras, está a la orden del día. Ultimamente, los rusos han comprado en Canadá bueyes almizclaros que, según parece, habitaron en Siberia en tiempos remotos. Tratan de que vuelvan a aclimatarse en Siberia del Norte, para dar a esta región helada algo de calor animal, tras del cual será más fácil que llegue el calor humano.

Ya se ha realizado con éxito, en Escocia, el primer lanzamiento de renos nórdicos, comprados a los lapones de Suecia. Se les ha dado suelta en el monte Cairmagoras, situado en el bosque de Rothiemureus.

El reno desapareció de Gran Bretaña en el siglo XII, al mismo tiempo que el lobo, el castor y el oso. Vivía entonces esta serie de animales incluso en el sur de Inglaterra. Hay restos prehistóricos de la presencia de estos animales en toda la isla y los nobles del tiempo de los Vikingos los cazaban en el norte de Escocia. Ahora, desde 1953, no sin cierta desconfianza en el éxito, un pequeño rebaño de renos suecos, empezó a pastar sobre 150 hectáreas en una zona boscosa y cerrada. En vista de que estos animales salvajes no habían dañado nada, la Comisión de Bosques autorizó a que su campo de acción se ampliara a 2.500 hectáreas en el parque forestal de Glen Morc.

LIBERTAD Y SALUD

La cría del reno, emprendida en Escocia por un sueco de origen lapón tropezó con no pocos inconvenientes: la cuarentena a que son sometidos los animales vivos que entran en Gran Bretaña, impuso a los renos importados un cautiverio y las jóvenes bestias se debilitaron, acostumbradas como venían en sus correrías en los grandes espacios del hemisferio boreal, se sintieron enfermas por su falta de libertad. Las picaduras de insectos y los parásitos de los establos, así como el pastar en zonas relativamente bajas, provocaron algunas muertes súbitas. En cambio, 300 renos nacidos en la reserva forestal de Glen More soportaron a maravilla el puro invierno de 1954-55 pero que diezmó a los ciervos. Los ciervos gustan de comer las hojas jóvenes del abedul, las primeras hierbas de la primavera y los champiñones del otoño. Da pienso, cuando es necesario dárselo, está formado por copos de maíz. Aunque cada uno vive por su cuenta, acostumbran a reunirse en torno de un reno al que se le pone un cencerro y toman entonces con gusto los bloques de sal que se les pone a su alcance. Actualmente, una veintena de renos son abatidos para dedicarlo a carne y a marroquinería. La leche de las hembras, espesa y cremosa, es más rica en proteínas y materias grasas que la de la mayoría de los mamíferos, pero pobre en azúcar.

LAS GRANDES AVUTARDAS

Otro animal que se va a intentar aclimatar de nuevo en la llanura de Salisbury es la gran avutarda, un ave que vivía en esa zona en el siglo XVI y que luego desapareció. Las grandes avutardas, de cuerpo grande y pesado, miden aproximadamente metro y medio de altura y dos metros de envergadura. Es un ave tímida, cuya última pareja fue vista en Norfolk en 1832. Desde entonces, este pájaro no ha vuelto a aparecer en Inglaterra. En España tenemos avutardas en cautividad relativa, como muestra nuestra fotografía en un cortijo de Motilla. También las hay en Portugal y en algunos puntos del curso del Danubio. Las avutardas ahora importadas en Inglaterra proceden de las de Portugal. Son cinco machos y seis hembras. Otra llegó «voluntariamente» a la isla de Fair, casi muerta, acogatada de hambre y de fatiga y se ha reunido con el grupo. Las grandes avutardas son muy desconfiadas del hombre. Tienen cierto parecido con el avestruz y su andar es un tanto ridículo. Son muy aficionadas a los retoños del centeno, pero se alimentan sobre todo de granos de hojas y de ratones muertos. Para guardarlas en los llanos de Salibury, se les han recortado las hojas. Estos pájaros viven largo tiempo y algunas han llegado a vivir hasta 30 años. Con ellas, los naturalistas ingleses han tenido también éxito al conseguir que se reproduzcan en su habitad de antaño, pero sólo en pequeña cantidad. No se sabe si al fin podrá conseguirse que vuelvan a ser tan fértiles y maternales como hace siglo y medio. La respuesta definitiva no se conoce y los amantes de los pájaros, que son muchos en Inglaterra, esperan la solución con verdadero apasionamiento.

Son, sin duda, interesantes estos intentos de aclimatar animales salvajes en los lugares que antaño ocuparon. Permitirá a los zoólogos realizar muy importantes experiencias. Por ahora su interés económico es casi nulo. Pero estos parques son rentables, porque los turistas, de todas las edades, gustan de ver animales que, para conocerlos, tendrían que desplazarse a tierras muy lejanas, porque muchos de ellos, en los zoológicos, difícilmente pueden sobrevivir.

Estas avutardas viven tranquilamente en un cortijo de Montilla.—(Foto EFE).

ALUMNOS DE FORMACION PROFESIONAL y MAESTRIA INDUSTRIAL

VUESTROS TEXTOS ESTAN A LA VENTA EN

I. G. DIARIO-DIA

Mayor, 99. Teléfono 722690

Y recuerde que en **PAPELERIA**, objetos de Escritorio, **IMPRENTA**, podemos ofrecer calidad y precios.

tv.E. PROGRAMAS PARA EL DIA 21

PRIMERA CADENA

13,45: Carta de ajuste. «Pekenikes».—14,00: Programa regional simultáneo.—14,30: Apertura y presentación.—14,31: Aquí, ahora. Programa informativo.—15,00: Telediario. Primera edición.—15,30: Revistero.—16,00: Novela (Capítulo XII): «La Pródiga», de Pedro Antonio de Alarcón.—16,30: Despedida y cierre.—18,15: Carta de ajuste. «Juan Camacho».—18,30: Apertura y presentación.—18,31: Avance informativo.—18,35: Un globo, dos globos, tres globos. Para los pequeños. El mundo de la música. La Comparsa: «Las vacaciones de Andrés».—20,00: Viajar.—20,30: Cultural informativo.—21,00: Telediario. Segunda edición.—21,30: ¿Qué fué de tía Alice?—23,25: Ultimas noticias.—23,30: Reflexión. Espacio religioso.—23,35: Despedida y cierre.

SEGUNDA CADENA

19,30: Carta de ajuste. «Flamenco: Manolo Caracol».—20,00: Presentación y avances. — 20,01: Polideportivo. Actualidad deportiva. — 21,30: Noticias en el segundo programa. Información nacional e internacional.—22,00: Original: «Una tripulación por seis guineas».—22,30: Lecciones magistrales. «Purcel y Rameau».—23,30: Ultima imagen.

LA SEMANA cinematográfica

Por Juan José Porto

FRADE QUIERE TRAER A ROBERT REDFORD

— Trescientos millones para una nueva versión de "Sangre y arena".
— Dirigiría Antonio Isasi.
— Carmen Sevilla e Iñigo: "Terapia al desnudo".

Rodolfo Valentino y Tyrone Power protagonizaron las dos versiones de la obra de Blasco Ibáñez «Sangre y Arena». El productor español José Frade proyecta una tercera versión con Robert Redford. Tres supergalanes, tres épocas...—(Foto Pyresa)

Si ustedes me preguntaran por el nombre del productor español más en candelero durante estos últimos tiempos, yo, posiblemente, les daría el de José Frade. Hombre inquieto, de extraordinaria actividad ha montado en pocos años una industria de muy considerables dimensiones que promociona, produce e, incluso, distribuye, un número más que estimable de películas. Hombre discutido, polémico, ha puesto en el panorama del cine español, tan lánguido y caracontecido con sus famosas crisis, un acento de ambición casi insólito. Para que ustedes le identifiquen rápidamente a través de su obra, les diré que ha producido, entre otras películas «No desearás el vecino del quinto», «El largo día del águila», «Tormento», «Pim, Pam, Pum... fuego».

Frade tiene un amplio plan de producción que abarca seis películas al año. En poco tiempo ha concluído dos, una de Grau y otra de Regueiro. En puertas está la reaparición de Miguel Picaso y, tal vez, una versión nueva de «Sangre y arena», la cinematográfica obra del escritor valenciano Vicente Blasco Ibáñez.

LA HISTORIA

Sobre esta historia —la del proyecto— uno está en condiciones de poder puntualizar algunos extremos interesantes, «sabrosos», que dirían en las tertulias del celuloide.

Frade quiere montar una película por todo lo alto en la que, tal vez, se juegue su futuro de productor «internacional» a una sola carta. Una auténtica superproducción con talante y «estrellas» capaces de competir dignamente en cualquier mercado. En síntesis puede decirse que el proyecto está así: «Trescientos millones de presupuesto y una figura en la cabecera del reparto con la dimensión de Robert Redford o Al Pacino. Como suena. «Si no puedo contar con una «estrella» de esa talla, no hago la película». Mientras contundentemente Frade aclara ese punto, reafirma que ha adquirido los derechos de la obra, publicada en 1908 si a uno no le traiciona la memoria.

«Sangre y arena» se ha convertido en celuloide, dos veces. La primera, en 1922, protagonizada por el mítico Rodolfo Valentino y la segunda en 1948, con Tyrone Power, Rita Hayworth y Linda Darnell. Repito que escribo de memoria y que, por tanto, puede que uno «pifie» en nombres y fechas.

EL DIRECTOR

Estábamos en San Sebastián, durante la celebración del XXIII Festival Internacional del Cine, cuando Frade y yo hablábamos en uno de los «salones-exposición» del Hotel que allí polariza la atención de los festivaleros. Hablábamos, naturalmente de su proyecto de «Sangre y arena». No tenía director. En aquel momento pasaba por allí Antonio Isasi, que, ante la incomparecencia de Clouzot, se había convertido en Presidente del Jurado Internacional. Yo le dije a Frade: «Este sí que te haría bien la película». Ahora leo, al cabo de unas semanas, en ciertas publicaciones que Isasi será el director de la costosa superproducción... si es que se hace.

A uno le alegra —y no por jactancia o vanidad— que un hombre con la intuición del productor madrileño haya optado por seguir lo que no fue ni siquiera consejo. Tal vez, ya me «haya pasado» y el ya «contara» con el director madrileño-barcelonés. No lo creo. Lo que hace falta es que el proyecto no se vaya al limbo y cristalice en una película; una película importante, por supuesto, aunque sea sin Redford.

FIN DE RODAJE

Uno, la verdad, no quiere poner en tela de juicio la capacidad dramática, de actor dramático, del popular José María Iñigo, pero no es capaz de imaginarlo como protagonista principal de una película, por mucho que sea su experiencia ante las cámaras de televisión. Por eso no debo en calificar de «oportunista» la decisión de los productores de «Terapia al desnudo» de convertirlo en figura masculina del filme, alternando con Carmen Sevilla. Una pareja insólita, desde luego, que difícilmente, puede encontrar parangón en estos momentos.

La película dirigida por el buen prolífico, incansable e insaciable Pedro Lazaga, ha encontrado su fin de rodaje. Todo el mundo parece contento. Mejor así. El guión lo ha escrito José Luis Navarro Bassó y el reparto lo completan, entre otros, Ramiro Oliveros, Alfredo Mayo y María Salerno, que es una chica con futuro. Tiempo al tiempo.—(PYRESA)

Nuevas aplicaciones médicas del LASER

Ahora se utiliza para la preselección de células posiblemente cancerosas

BONN (Crónica INTER NATIONES-FIEL. Servicios Especiales EFE, en exclusiva para nuestro periódico).

Mediante la aplicación de rayos laser se ha conseguido reconocer microcoágulos en la sangre que hasta ahora escapaban a los métodos disponibles. Con la ayuda del nuevo método desarrollado por científicos de la Sociedad de Investigación de Radiaciones y del Ambiente, de Munich y de la Escuela Superior de Medicina de Hannover, se ha hecho posible medir la magnitud de los microcoágulos en conservas de sangre sin tratamiento previo y de forma mucho más rápida que hasta ahora.

FACTORES.—Según afirman los científicos, la fotometría-láser, empleada dada su exactitud y la rapidez de las mediciones, permite averiguar inmediatamente los factores importantes para una transfusión de la sangre conservada. Actualmente se examina si el método desarrollado en el laboratorio es apropiado para una aplicación estandardizada. Si fuera así, podrían evitarse en gran parte posibles accidentes de las transfusiones de sangre.

El láser y el ordenador electrónico se complementan en un nuevo método desarrollado por la Sociedad de Investigación de Radiaciones y del Ambiente, de Munich, para la preselección automática de células posiblemente cancerosas. Con él podría disminuirse a una décima parte el trabajo humano en los reconocimientos preventivos del cáncer.

Por lo demás, con el nuevo aparato es posible ahora el reconocimiento de todos los núcleos de células aumentados, su "filtraje" óptico y con ello la posibilidad de realizar una preselección más precisa para el posterior reconocimiento por el especialista. La valoración automática de imágenes empleada hasta ahora no podía, por ejemplo, distinguir varias células, montadas unas sobre otras, de una mayor.

ESTRUCTURAS.—Ahora el preparado se ilumina con luz láser bajo un microscopio de gran definición y su imagen es traducida mediante una lente adicional a una estructura especial, el espectro de Fourier.

Lo peculiar de este tipo de reproducción consiste en que las pequeñas estructuras de la imagen quedan en la parte externa del espectro de Fourier mientras las superficies grandes aparecen en la parte interior. Si se oscurece seguidamente ésta con una pantalla, queda eliminado todo lo de gran superficie, por ejemplo el plasma celular, mientras se conservan los elementos más pequeños de la imagen, como son los núcleos celulares.

Mediante una nueva reducción exterior de la luminosidad de la imagen sólo quedan visibles como puntos luminosos los grandes núcleos celulares posiblemente degenerados. Estos son captados por una cámara de televisión y luego canalizados en una calculadora.

Solución a «PASATIEMPOS FIN DE SEMANA»

AL CRUCIGRAMA BLANCO

Sólo horizontales: 1: Acabáramos. Laco. 2: Delatara. Eranas. 3: Irisa. I. Raedura. 4: Namacigüe. Irani. 5: Emanad. Loárales. 6: Riñones. Sp. Les. 7: Atas. Ai. Eses. M. 8: Das. Aráralos. Si. 9: O. Acamaran. Par. 10: C. Arneses. Cima. 11: Oraré. S. Nevados. 12: Silos. Avarárase. 13: Onan. Asesaran. N.

A LA SOPA DE LETRAS

Ascari. Brabham. Clark. Hill. Fangio. Fitipaldi. Rint y Stewart.

A LOS JEROGLIFICOS

1: Salamanca (sa; la; m; anca). 2: En el área grande (en e. l; a, re; a grande).

AL CRUCIGRAMA

Horizontales: 1: Panal. Plato 2: Osera. Aicor. 3: Mina. P: Sapé. 4: Ola. Ale. Boj. 5: So. Piara. Sa. 6: Rústico. 7: Ab. Alano. Ep. 8: Cor. Ona. Ala. 9: Arror. O. Omet. 10: Basas. Aviva. 1: Exito. Natan.

Verticales: 1: Pomos. Acabe. 2: Asilo. Bórax. 3: Nena. R. Rosi. 4: Ara. Púa. Rat. 5: La. Aislo. S. 6: Plátano. 7: Pa. Erina. An. 8: Lis. Aco. Ova. 9: Acab. O. Amit. 10: Topos. Eleva. 11: Oreja. Patán.—PYRESA.

RINCON AMENO

CRUCIGRAMA

NUMERO 23

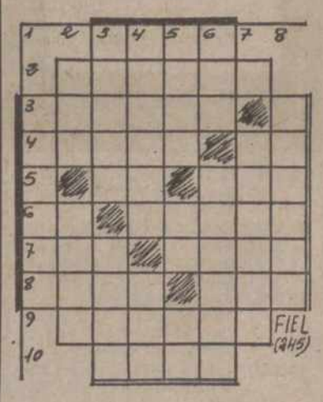

Horizontales: 1: Poeta. 2: Mortifica la carne con penitencias. 3: Valija o bolsa para el viaje. 4: Guarida de ciertas fieras. Prep. inseparable. 5: Dios egipcio. Guacamayo mejicano. 6: Preposición. Nombre de varón. 7: Impar. Mamífero roedor. 8: Mes del calendario hebreo. Fluído aeriforme. 9: Rumiante doméstico (pl.). 10: Demostrativo.

Verticales: 1: Pez cilíndrico sin escamas. 2: Adverbio de cantidad. Tumorcillo que dificulta el juego de una articulación. 3: Proteger. defender. Embarcación. 4: Endurecer. Cabeza de ganado. 5: Glándula secretora de la leche. Terminación verbal. Trompeta china. 6: Lugar de trilla de la mies. Haces intención de golpear. 7: Esclavos de la antigua Lacedemonia. 8: Provisión de víveres (pl.).

SOLUCION AL NUMERO 22:

Horizontales: 1: Agar. 2: Abacos. 3: Acoros. 4: Canas. Si. 5: Og. Car. 6: Lo. Emite. 7: Aro. Atún. 8: Robo. Ara. 9: Supera. 10: Sana.

Verticales: 1: Acolar. 2: Aca. Oros. 3: Abono. Obús. 4: Garaje. Opa. 5: Acos. Ma. En. 6: Ros. Cítara. 7: Satura. 8: Sirena.

LA LUZ ELECTRICA

La electricidad es otro renglón que trae al aire, como se suele decir, a los consumidores caseros. Y con motivo de las subidas de precios en las tarifas, son legión los convecinos que se han puesto a estudiar la posibilidad de obtener alguna economía en el consumo. Este fue el tema que la otra tarde salió a la palestra en la tertulia cafetera, apuntándose las más peregrinas ideas en cuanto a posibilidades realizables. Empujado por este ambiente de consecuciones, uno de los reunidos se acordó de Nicomedes, un tipo muy habilidoso, y a él acudió nuestro hombre, preguntándole que era lo que se podía hacer para enredar en su contador de electricidad de forma que no marcara un fuerte consumo.

Nicomedes, muy servicial, se las arregló no se sabe como para poner en ejecución el plan que su amigo le había pedido. Y cuando el funcionario de la Compañía suministradora de fluído revisó el contador, muy sorprendido le dijo al dueño del aparato:

—¡Esto es absolutamente increíble! Resulta que la Compañía de electricidad le debe a usted dinero!

SE COMUNICA

por medio del presente anuncio, la disolución del Grupo Sindical San Juan Bautista, número 12.001, de San Román de la Cuba, pudiendo reclamar los acreedores si les hubiera en el plazo de QUINCE DIAS, a partir de la publicación de este anuncio. Lo que se hace público para general conocimiento

San Román de la Cuba, 20-X-75.
EL PRESIDENTE

M.C.D.2022

Sin goles en LASARTE

No hubo goles en Lasarte. Y no los hubo, porqué, honradamente, ni el Palencia, ni el colista Michelín se los merecieron, aunque se presentara alguna que otra oportunidad. Empate, pues, a cero, un positivo en la tabla ¿valido el hecho? Así es, aunque el juego morado hace pensar no muy optimistamente en el porvenir. En las fotografías, dos de aquellas oportunidades. El meta guipuzcoano se hace con un balón en presencia de Docal. A la derecha, ni Uco ni el portero llegan esta vez al balón que se iría fuera.—(Foto LUIS).

Positivo para el Palencia

FLOJO PARTIDO ENTRE EL COLISTA Y LOS MORADOS

(Información de nuestros enviados especiales en página 11)

DANI, otro gol

EMPATE EN EL SARDINERO

Fue expulsado Lasa

SANTANDER, 1; ATH. BILBAO, 1

Santander, 19 (Alfil). — El Rácing de Santander y el Athlétic de Bilbao han empatado a un gol en el partido disputado esta tarde en el campo de "El Sardinero". La primera mitad finalizó con ventaja local.

Casi lleno en los graderíos, con gran cantidad de seguidores bilbaínos. Mucho ambiente, con pancartas, "txapelas" y música.

Dirigió el encuentro, mal, el colegiado asturiano Sr. Medina Iglesias. En el minuto 16 del segundo tiempo expulsó a Lasa, tras un incidente que protagonizó ese jugador con Zuviría. El colegiado, tras consultar con un linier, decretó la expulsión del bilbaíno. Mostró tarjetas blancas a Zuviría y Chinchón, del Rácing, y a Rojo I, Goicoechea y Astráin, del Athlétic.

Alineaciones:

Rácing: Santamaría; Díaz, Chinchón, Portu; Juan Carlos, Geñupi; Quinito, Ufarte, Aitor Aguirre, Sergio y Zuviría.

A los 13 minutos de la segunda mitad, Macizo sustituyó a Ufarte.

Athlétic: Zaldúa; Lasa, Astráin, Escalza; Goicoechea, Rojo II; Dani, Villar, Guisasola, Irureta y Rojo I.

Goles:

1-0. Minuto 40 del primer tiempo. Pase adelantado de Geñupi, que da en la cabeza de Aitor Aguirre, y Quinito, con extraordinaria habilidad, lo recoge y, tras esperar la salida de Zaldúa, manda el balón al fondo de las mallas.

1-1. Minuto 27 de la segunda parte. Barullo ante la meta de Santamaría. Falla el despeje Portu, y Dani, muy oportuno, marca de cabeza.

Comenzó el partido con una fuerte

(Continúa en la página siguiente)

QUINIELA GANADORA

SEIS variantes

1.	Granada - Sevilla	X
2.	At. Madrid - Barcelona	1
3.	Santander - At. Bilbao	X
4.	Oviedo - Salamanca	2
5.	Hércules - Elche	1
6.	Betis - Gijón	1
7.	Las Palmas - Zaragoza	1
8.	R. Sociedad-R. Madrid	X
9.	Español - Valencia	1
10.	Ensidesa - Celta	X
11.	Murcia - Burgos	1
12.	Valladolid - Tenerife	X
13.	C. Sotelo - Córdoba	1
14.	San Andrés - Alavés	1

DEPORTES

Con mejor técnica y mayor garra

Superior el Atl. de Madrid

El BARCELONA "se encontró" con dos goles en contra a los cinco minutos

AT. MADRID, 3; BARCELONA, 0

Madrid, 19 (Alfil). — El Atlético de Madrid ha vencido por su mejor calidad técnica y mayor garra al Club de Fútbol Barcelona, por 3-0, en partido de la sexta jornada del Campeonato Nacional de Liga jugado en el Estadio Vicente Calderón de la capital de España. Al descanso se llegó con ventaja madrileña de dos a cero.

Arbitraje a cargo del colegiado canario José Santana Páez, quien mostró tarjeta blanca a Neeskens y Fortes, del Barcelona, y Díaz, del Atlético de Madrid, a los 21, 39 y 40 minutos del primer tiempo respectivamente por juego peligroso.

At. de Madrid: Reina; Capón, Díaz, Marcelino; Pereira, Eusebio; Aguilar, Leivinha, Ayala, Bermejo y Salcedo.

A los 8 y 15 minutos de la segunda parte Baena y Leal sustituyeron a Aguilar y Ayala, respectivamente.

Barcelona: Artola; De la Cruz, Migueli, Marcial; Cromminas, Neeskens; Rexach, Asensi, Cruyff, Sotil y Fortes.

A los 18 minutos de la segunda parte Heredia sustituyó a Sotil.

A los 30 segundos de juego Bermejo, después de quebrar dos veces a Marcial, mete un remate muy duro, que pilla adelantado a Artola y se convierte en el primer gol del Atlético de Madrid. A los cinco minutos una gran jugada de Salcedo con pase a Aguilar, lo remata el extremo madrileño a la red logrando el segundo local. A falta de un minuto gran pase de Leivinha a Salcedo, aguanta éste la dura entrada de Migueli y cuando sale Artola le levanta la pelota marcando el tercer gol rojiblanco.

Gran partido del Atlético de Madrid. Entre admiraciones y un resultado muy justo, pero muy corto, porque si los madrileños hubieran tenido un poco de fortuna hubieran podido golear al Barcelona, que aunque dominó el centro del campo, sobre todo en la segunda parte, no creó nunca peligro ante el marco de Reina, salvo en los disparos a golpes francos de Rexach, uno de los cuales, a los cuatro minutos pegó en el travesaño.

El Atlético de Madrid, aparte de su mejor colocación en el campo, en el que no dejó huecos, tuvo la virtud que no tuvo el Barcelona, la ilusión de triunfo de todos sus jugadores, que lucharon del principio a fin del partido generalmente con gran espíritu y brillantez, la ventaja madridista estuvo en el centro del campo, donde Marcelino, Leivinha, Salcedo y Bermejo, sobre todo estos dos últimos, impusieron el ritmo del partido, lanzando a Ayala y a Aguilar, hasta que éstos estuvieron en el campo, y Leal y Baena, cuando éstos sustituyeron a aquéllos, que crearon muchos peligros para la meta de Artola.

Por su parte el Barcelona, no tuvo centro del campo, ya que Neeskens se limitó a correr, Cruyff no pudo nunca con Marcelino, y sólo Marcial y Fortes, los dos mejores azulgranas crearon peligro, que desbarataron en gran actuación Pereira, Eusebio y Díaz, otras veces grandes figuras rojiblancas, junto con Reina, que realizó tres espléndidas paradas a otros tantos tiros libres de Rexach, lo único de mérito que hizo éste, mientras Sotil no existió y Asensi, pese a su gran brega, no pudo nunca con Leivinha. Gran partido del Atlético, con resultado corto y con un fútbol moderno de gran calidad, con el que no pudo nunca el Barcelona.

EN ATOCHA, 1-1

El Real Madrid mantuvo el liderato y la imbatibilidad

R. SOCIEDAD, 1; R. MADRID, 1

San Sebastián, 18 (Alfil).—La Real Sociedad y el Real Madrid han empatado a un tanto en partido jugado esta noche en el campo de Atocha. El primer tiempo terminó con ventaja realista.

Alineaciones:

R. Sociedad: Urruticoechea; Gorriti, Cortabarría, Elcoro; Uranga, Urreisti; Murillo, Zamora, Gaztelu, Satrústegui e Idigoras.

A los 30 minutos del segundo tiempo, Diego y Boronat han sustituido a Murillo e Idigoras.

R. Madrid: Miguel Angel; Sol, Benito, Pirri; Camacho, Del Bosque; Velázquez, Netzer, Roberto Martínez, Santillana y Guerini.

Tras el descanso Rubiñán ha sustituido a Benito, y al minuto 21 Uria a Santillana.

Arbitró el Sr. Sánchez Iglesias, regular. Ha mostrado tarjetas blancas a Miguel Angel, por protestar, y a Del Bosque, por dar una patada a Satrústegui sin balón. Por parte de la Real a Satrústegui, por protestar, y a Murillo, por una falta.

Goles:

1-0. A los 15 minutos del primer tiempo, centro bombeado de Zamora desde la derecha, que se cuela por la escuadra contraria de Miguel Angel, sin que éste llegue al balón, ni tampoco la cabeza de Satrústegui.

1-1. A los 15 minutos del segundo tiempo, un fallo de Murillo deja el balón a los pies de Santillana, bombea por encima de Urruticoechea a puerta vacía, no acierta a despejar Gorriti y el balón entra, remachándolo después Roberto Martínez.

Incidencias:

Noche fresca. Campo en magníficas condiciones. Lleno en Atocha. Como consecuencia de la dureza, que no violencia, del partido tuvieron que ser asistidos por los masajistas, tras choques fortuitos, Pirri, Guerini, Miguel Angel, Gaztelu e Idigoras. Antes de comenzar el partido, el veterano jugador realista Francisco Gorriti recibió la insignia de oro y brillantes del club, en el que cumple la décima temporada, así como regalos de su primer equipo, el Txistu, del Colegio Nacional de Entrenadores y de casi todos los clubs de Primera División.

Comentario:

Sensacional partido jugado a un ritmo extraordinario, por ambas partes, con entrega absoluta de los 26 jugadores, y ardor en la disputa del balón, que dio lugar a choques espectaculares.

En el primer tiempo dominó la Real, que tuvo además del gol otras tres ocasiones de marcar, por una del Real Madrid. En la segunda parte, sin embargo, con el marcador en contra, los madridistas apretaron de firme y fue el equipo guipuzcoano el que pasó apuros, incluyendo dos remates a la madera de Roberto Martínez y Del Bosque.

En el último cuarto de hora volvió a imponerse la Real, pero Miguel Angel, con dos paradas espectaculares, evitó que cambiase el resultado que puede considerarse justo.

Merecido triunfo del Salamanca en Oviedo

El portero asturiano salvó a su equipo de una mayor derrota

OVIEDO, 0; SALAMANCA, 1

Oviedo, 19 (Alfil). — Se ha disputado esta tarde en el Estadio "Carlos Tartiere", el encuentro de fútbol correspondiente al Campeonato Nacional de Liga de Primera División, entre los equipos del Oviedo y Salamanca llegándose al final de los 90 minutos reglamentarios con el resultado de 0-1 a favor del equipo salmantino.

La primera parte finalizó con el resultado de 0-0 goles.

Arbitró el encuentro el colegiado Sr. Tomeo, del Colegio Catalán, que estuvo bien. Rezza y Jacquet vieron la tarjeta blanca.

Alineaciones:

Oviedo: Dujkovic; Carrete, Maxi, Laguna (Ortuondo); Jacquet, Vicente; Javier, Iriarte, Galán (Bal Llovera), Bartolota y Alarcón.

Salamanca: D'Alessandro; Iglesias, Rezza, Lanchas; Robi, Juanjo; Pérez, Pita, Víctor, Ameijenda (Pepín), Galleguillos (Enrique).

Gol:

A los siete minutos de la continuación, se saca una falta sobre la portería del Oviedo, y el centro de Iglesias es rematado por Pérez a la red consiguiendo así el único tanto de la tarde. 0-1.

Comentario:

El Salamanca se ha alzado con la victoria con absoluto merecimiento, ya que superó de principio a fin al Oviedo. Nada más iniciarse el partido el equipo salmantino pasó a dominar la zona central del campo, mostrándose sus delanteros muy peligrosos como lo demuestra el hecho de que en los primeros veinte minutos los únicos disparos que se realizaron a pueerta fueron siempre dirigidos a la del Oviedo. El equipo local cuando trató de reaccionar se encontró una defensa muy segura y un portero que ha jugado con gran acierto.

En la segunda parte, con el temprano gol en contra, el Oviedo prácticamente no existió, ya que estuvo siempre a merced del Salamanca que aún pudo ver incrementada su ventaja en el marcador, de no haber sido por las acertadas intervenciones del guardameta local.

Del equipo salmantino, donde todos jugaron bien, destacaron D'Alessandro, Rezza y Robi, mientras que en el Oviedo sus mejores hombres fueron Carrete, Laguna y Javier.

Empate en Granada

Jugó mejor el SEVILLA

FUE EXPULSADO JAEN

GRANADA, 1; SEVILLA, 1

Granada, 19 (Alfil). — Con empate a un gol ha finalizado el encuentro disputado esta tarde entre el Granada y el Sevilla, correspondiente al Campeonato Nacional de Liga de Primera División. Al final del primer tiempo se llegó con ventaja sevillista.

Granada: Izcoa; Calera, García Blanco, Santi; Castellanos, Fernández; Megido, Oruezábal, Parits, Millar y Lis.

(Continúa en la página siguiente)

M.C.D.2022

CON GOL "DE ULTIMA HORA"

El HERCULES ganó al ELCHE

Partido, a la defensiva de los ilicitanos

HERCULES, 1; ELCHE, 0

Alicante, 19 (Alfil). — En el partido de la máxima rivalidad provincial, el Hércules consiguió, al fin, vencer al Elche, con un gol llegado a última hora.

Arbitró Guruceta, muy bien, manteniendo siempre su autoridad, mostrando tres tarjetas a los visitantes Sitja, Montero y Cortés.

Alineaciones:

Elche: Diez; Cortés, González Canós; Montero, Indio; Sitja, Jaime Cano, Rubén Cano, Gómez Voglino y Alfonseda (Melenchón).

Hércules: Deusto; José Antonio, Giuliano, Carreño; Saccardi, Rivera; Juanito, Baena, Barrios, Juan Carlos (Andréu) y Carcelén.

Gran lleno en el Estadio "Rico Pérez", con seguidores de uno y otro bando. La expectación despertada se mantuvo a lo largo de todo el encuentro, ya que el dominio, algo más por parte del Hércules, tuvo facetas para ambos bandos, y la igualada tardó en deshacerse.

El Elche salió, como era de esperar, a la defensiva, replicando el Hércules desde el principio con ataques arrolladores; González y Montero salvaban tantos ya cantados. Pero, tras este acoso, el Elche organizó unos contraataques, con lo que tanto Deusto como Diez tuvieron ocasiones de lucirse.

El segundo tiempo tuvo características semejantes, siendo más acusada en esta mitad la defensiva visitante.

En el minuto 41 de esta segunda mitad, una falta de Sitja a Saccardi fue lanzada por Giuliano; recogió Andréu, pasó a Barrios, quien de cabeza consiguió el único tanto del partido. Aún tuvo Juanito una nueva ocasión de gol, pero falló cuando ya casi ni se hubiera sacado del centro, caso que hubiera hecho diana.

Un solo gol y poco juego en el BETIS-GIJON

Se "estrenó" césped en el Villamarín

BETIS, 1; GIJON, 0

Sevilla, 19 (Alfil). — Por un gol a cero, tanto marcado en la segunda parte, ha vencido el Real Betis Balompié al Sporting de Gijón, en partido de Primera División de Liga.

Buena entrada. Terreno de juego en espléndidas condiciones, pues se estrenaba el césped recién sembrado.

Alineaciones:

Real Betis: Esnaola; Bizcocho, Sabat, Cuiñas; Biosca, López; Benítez, Alabanda, Mendieta, Cardeñosa y Anzarda.

No hubo cambios.

Sporting de Gijón: Abelardo; González, Herrero, Redondo; Cundi, José Manuel; Churruca, Quini, Fanjul, Ciriaco y Ferrero.

Tampoco hubo cambios en el equipo asturiano.

Dirigió el partido el colegiado catalán López Cuadrado. Mostró tarjeta blanca a Benítez por detener el balón con las manos y a Churruca por protestar.

El único gol del partido fue marcado por Mendieta, a los 10 minutos de la segunda parte, al recoger un pase en profundidad de Biosca y, tras internarse, batió a Abelardo de tiro por bajo cuando éste salía a la desesperada.

El partido ha sido de escasa calidad de juego y sólo ha mantenido el interés por su desarrollo el tanteador, que no se movió en la primera mitad, en la que el Betis dominó territorialmente, pero sin profundizar, y sin lograr rebasar a la defensa asturiana, mientras el Gijón contuvo con acierto al Betis, pero fue muy poco efectivo en los contraataques salvo por las acciones de Ferrero.

Con las mismas características continuó la segunda parte, si bien en este período atacó algo más el equipo gijonés, sin que en ningún momento perdiera el Betis el control del partido. Faltando unos minutos, Quini, que había rebasado a la defensa local, tiró solo ante Esnaola y estrelló el balón en los palos.

Destacaron por el Betis, Biosca, Alabanda, Benítez y Mendieta y por el Sporting de Gijón, Abelardo, Herrera, Cundi, Fanjul y Ferrero.

EMPATE EN EL SARDINERO

(Viene de la página anterior)

presión del Racing, mientras los jugadores del Athlétic se replegaron. A partir del minuto 15, el Athlétic se fue sacudiendo este dominio del Racing, hasta finalizar el primer tiempo con dominio alterno.

En la segunda parte el Racing tuvo muchos errores, especialmente en la zona central, donde Juan Carlos y Ufarte fueron superados por los centrocampistas bilbaínos. El conjunto vasco, jugó mejor durante la segunda mitad, haciendo buena la afirmación de Helenio Herrera de que con diez hombres se juega mejor que con once.

El mejor hombre del Racing fue Díaz, mientras que en el Athlétic destacaron Rojo I y Villar.

JOANNES

Quemadores automáticos a fuel-oil y toda clase de combustibles líquidos y gaseosos

DELEGACION Y SERVICIO TECNICO

GELMA

Plaza de Juan XXIII, núm. 11. Tfnos.: 72 65 03 y 71 47 37

PALENCIA

Empate en Granada

(Viene de la página anterior)

A los 13 minutos de la segunda parte Orihuela reemplazó a Milar y a los 32 Sierra a Santi, al quedar lesionado éste.

Sevilla: Paco; Juanito, Pulido, Hita; Jaén, Gallego; Biri Biri, Blanco, Cantudo, Villalba y Plaza.

A los 29 minutos de la segunda mitad Lora sustituyó a Villalba y a los 32 Duda a Biri Biri.

Arbitró el colegiado balear señor Borrás del Barrio, que mostró su poca experiencia en esta división. No fue muy autoritario. Amonestó con tarjeta blanca a Jaén por entrar a Fernández y en el minuto 29 de la segunda parte le expulsó por protestar una de sus decisiones. También amonestó a Gallego por una dura entrada a Lis.

A los 39 minutos de juego pase de Biri Biri hacia Plaza que no llega a cortar Castellanos en una indecisa salida de Izcoa y la pelota llega al fondo de la red perseguida por Plaza, que no tuvo necesidad de rematarla.

A los 42 minutos del segundo período un disparo del lateral derecho Calera, rebota en el cuerpo de Paco que no pudo quedarse con el balón y vio cómo éste se colaba junto a un poste.

El Sevilla se ha hecho merecedor de esta igualada, porque salvo los primeros 20 minutos, en los que el conjunto de casa ejerció un fuerte dominio, el Granada fue paulatinamente decreciendo en su juego mientras el Sevilla imponía su autoridad.

El gol encajado por Izcoa contribuyó a sembrar el confusionismo en las filas locales mientras daba confianza y aplomo al bando contrario, que tras el descanso ordenó mucho más sus juegos y sus hombres para mantener la ventaja hasta el final, cosa que no consiguieron por el afortunado gol de los granadinos hacia el final de la contienda.

Gustó mucho el Sevilla, mientras se criticaba la actuación de los locales, que no acaban de convencer a sus parroquianos.

Por el Granada destacaron Castellanos, Santi, Parits y Cruzábal; el Sevilla tuvo sus mejores hombres en Biri Biri, Paco, Jaén, Pulido, Blanco y Villalba.

J. M.ª Martín Barbán

SUSPENDE LA CONSULTA HASTA EL 26 DE OCTUBRE

EMPRESA NACIONAL DEL SECTOR DE LA CONSTRUCCION

NECESITA

— Delegado.
— Técnicos de grado medio.
— Subdelegados.
— Representantes.

TODOS ELLOS A NIVEL PROVINCIAL

Dirigirse por escrito a **Avenida Ciudad de Barcelona, 108-Esc. 2 - B - E. Madrid-7. A la atención del señor Barreiro**

OMAR CAETANO, adiós al fútbol

Quince años en el Peñarol, la selección uruguaya y el Cosmos de N. York

«¿PELE? apenas un 30 por 100 de lo que fue en otras épocas»

Fútbol en EE. UU.: Marca, fuerza y velocidad. El público es muy frío, no grita para alentar a sus favoritos

Por Daniel GIANELLI

Las espectaculares contrataciones efectuadas por varios clubs norteamericanos han volcado la atención futbolística mundial en el revitalizado, aunque aún incipiente, balompie de Estados Unidos.

¿Qué tipo de juego desarrollan los equipos? ¿Cómo se comporta el público en las canchas? ¿Cómo son los arbitrajes, los campos de juego, los estadios? ¿Cuál es el futuro del fútbol norteamericano?

Estas y otras interrogantes fueron contestadas, en una conversación de una hora, por un uruguayo que, tras haber obtenido las mayores distinciones a que puede aspirar un jugador sudamericano, permaneció enrolado un año y medio en el famoso Cosmos de Nueva York.

UN HOMBRE CON HISTORIA.—Se llama Omar Caetano, tiene 34 años y hoy, cuando se dispone a abandonar el fútbol, puede sentirse tranquilo: parece tener asegurado el futuro por el resto de su vida. Se inició como marcador lateral derecho del Peñarol de Montevideo en 1966, y si bien nunca se le consideró un jugador técnico —de esos que deslumbran al público rioplatense— su titularidad tampoco estuvo en discusión.

Con Peñarol fue campeón uruguayo ocho años; jugó casi 150 partidos internacionales; obtuvo la Copa Libertadores de América y la Copa Intercontinental, esta última ante el Real Madrid en 1966.

Integró la selección celeste entre 1964 y 1970 disputando cerca de medio centenar de juegos internacionales con su casaca. Defendió a Uruguay en dos Copas del Mundo (1966 en Londres en 1970 en México) y se coronó como campeón sudamericano en 1967 en Montevideo.

Puede decirse entonces que es un hombre con historia en fútbol. Su opinión por tanto tiene especial significación.

EL COSMOS POR DENTRO.—¿El Cosmos es un club o un circo?

Un club. Más que un club, una empresa como la conciben los norteamericanos. Salvo las dificultades económicas, no existen otras desigualdades entre el Cosmos y cualquier otro equipo inglés, español o italiano.

—¿Cómo es el juego del Cosmos?

—«No puede aún hablarse del «estilo Cosmos». A comienzos de 1974 llegamos cinco futbolistas uruguayos: Juan Masnik, Alfredo Lamas, Américo Paredes, Julio Correa y yo. Nuestra presencia lógicamente incidió en el tipo de fútbol del conjunto. Hicimos un juego lento, de toques cortos; que contrastaba evidentemente con el estilo de los demás clubs de la Liga norteamericana, integrados mayoritariamente por jugadores ingleses y yugoslavos. Pero las lesiones y nuevas contrataciones fueron desdibujando esa imagen de equipo lento y de buena técnica.

—¿Qué resultados lograron?

—«En la temporada 74 alcanzamos el tercer puesto. Este año quedamos terceros en la serie y fuimos eliminados para las finales».

—¿Y el Cosmos circo?

—«De circo no hay nada en el Cosmos. La publicidad, por ejemplo, es indispensable para movilizar al norteamericano medio hacia los estadios de fútbol. Ellos desconocían al fútbol nuestro y por tanto ese enfoque taquillero era indispensable. Así dentro de esa política promocional, el Cosmos contrató a Pelé y le pagó millones. Otro día el Cosmos provocó un gran revuelo en la colectividad italiana en Nueva York al anunciar que el ídolo peninsular Chinaglia estaba en la ciudad para ver algunos partidos del equipo y negociar su eventual incorporación al club.

APENAS UN TERCIO DEL FAMOSO PELE.—¿Cómo se ha comportado Pelé en el Cosmos?

—«Ante todo quiero decirle que Pelé ha sido un gran compañero. En ningún momento ha dado muestras de sentirse «estrella». Desde que llegó se entrenó con todos los demás muchachos del equipo y se sometió al mismo régimen intensivo de ejercicios y prácticas. Sigue siendo un profesional en todo el sentido de la palabra».

—¿Futbolísticamente cómo se encuentra?

—«Cuando me enteré que Pelé reforzaría al Cosmos, pensé que su rendimiento actual sería un cincuenta por ciento del que llevó a Brasil al tricampeonato. No estaba muy errado. Pero Pelé se mostró aún más bajo. Rindió apenas un treinta por ciento de lo que ha dado en su plenitud».

—¿Se le puede considerar acaso como un jugador liquidado?

—«No lo sé exactamente. Quizás ha influido el tipo de juego en Estados Unidos, y los insólitos arbitrajes, para que Pelé no haya podido exhibir sus mejores características».

—¿Cómo es el fútbol en Estados Unidos?

—«Ante todo, muy parecido al europeo actual. Mucha marca, velocidad y fuerza. Es un fútbol de gran intensidad, de reducida técnica y donde se golpea al contrario con demasiada asiduidad. Son absolutamente excepcionales las expulsiones y amonestaciones por golpes al rival».

—¿Tanto golpe no provoca lesiones?

—«Por supuesto. Esa es la consecuencia directa de la actitud de los jueces. Además, como se juegan dos partidos semanales, el jugador que queda resentido en un partido es seguro que al siguiente ingresa lesionado».

—¿Cómo son las canchas de juego y los estadios?

—«En general, tanto los campos como los estadios son muy buenos. Son modernos y están bien cuidados, aunque hay algunas canchas sintéticas a las que resulta difícil adaptarse».

—¿Individualmente qué jugadores han destacado?

—«Hay algunos ingleses y yugoslavos, que sin ser famosos, allá son hombres de un gran rendimiento. Los portugueses Eusebio y Simões también brillaron; y en el Cosmos el israelí Spighior mostró su calidad. Pero el mejor jugador de la Liga fue el uruguayo Julio Correa.

PUBLICO MUY FRIO. — ¿Cómo ha reaccionado el público ante el fútbol norteamericano?

—«Cuando nosotros llegamos, el proceso promocional ya estaba en marcha. El público que asistía a los partidos oscilaba en ocho o diez mil personas. Luego con la contratación de Pelé, las tribunas comenzaron a colmarse, pero el público en Estados Unidos es muy frío. Nosotros estamos acostumbrados a las multitudes que gritan todo el partido, y eso en Estados Unidos parece imposible. Los norteamericanos no se muestran eufóricos ni siquiera con su deporte preferido: el beisbol. El norteamericano medio va a presenciar el partido con su familia. Come en el estadio, charla con quienes están al lado, pero no alienta masivamente al equipo ni grita para protestar fallos del árbitro.

—¿Hay algunos jugadores profesionales norteamericanos?

—«Pienso que van a constituirse en una potencia futbolística con el tiempo. Están haciendo las cosas bien desde el punto de vista orgánico y como recursos no les faltan...».

—¿Los niños, conocen el fútbol?

—«Hace un año y medio cuando llegué a Nueva York no veía a nadie pegándole a un balón de fútbol en los parques y puedo asegurarle que, los últimos meses, me he llevado muchas sorpresas. Vi a niños y jovencitos jugando o al menos pretendiendo hacerlo. Además, en las universidades han comenzado a practicarlo y el Cosmos piensa lanzar a un grupo de jovencitos para que viaje a Brasil para aprender el toque y la técnica de los tricampeones mundiales.

Daniel Gianelli

(Fiel. Servicios Especiales de Efe)

SUBASTA

En Boadilla del Camino, el día 26 de octubre, a las 12 de la mañana, serán puestas a la venta en pública subasta, las fincas de los herederos de Alejandro Parra. Veinte hectáreas de secano y cuatro de regadío. Lugar: Hermandad de Labradores y Ganaderos.

BALONMANO

DIVISION DE HONOR

Madrid, 19. (Alfil). — Resultados de los encuentros de balonmano disputados hoy, en la División de Honor, quinta jornada:

Marcol L. Aragón, 20; San Antonio, 18.

At. de Madrid, 23; Teucro, 13.

Calpisa, 15; Barcelona, 12.

Academia Octavio, 17; Gavá, 14.

Anaitasuna, 14; Vallehermoso, 11.

Granollers, 32; Bidasoa, 13.

Victoria de Las Palmas sobre el Zaragoza (3-2)

LAS PALMAS, 3; ZARAGOZA, 2

Las Palmas, 18 (Alfil). — La Unión Deportiva Las Palmas ha vencido al Real Zaragoza, por 3-2, en partido de Primera División, jugado esta noche en el Estadio Insular de Las Palmas, llegándose al descanso con el resultado de uno a cero a favor del equipo canario.

Arbitraje a cargo del colegiado vizcaíno Urrestarazu, quien mostró tarjeta blanca, en el minuto 33 de la segunda parte a Ovejero, por cortar un avance canario con las manos. Su labor puede calificarse de buena.

Alineaciones:

Unión Deportiva Las Palmas: Carnevalli; Páez, Melián, Hernández; Castellanos, Estévez; Fernández, Wolff, Morete, Germán y Félix.

En el minuto 31 de la segunda parte, Noly sustituyó a Fernández. Desde el minuto 25 del segundo tiempo el jugador Juani estuvo haciendo ejercicios de precalentamiento, sin llegar a salir al terreno de juego, lo que provocó las iras del aficionado.

Zaragoza: Nieves; Rico, Manolo González, Blanco; Cambón, Ovejero; Rubial, García Castany, Simarro, José González y Juanjo.

En el minuto 35 de la segunda parte, Porta sustituyó a Rubial.

En el minuto tres del primer tiempo, Morete logró el primer gol canario, al rematar un centro de Germán, desde la izquierda. En el minuto 10 del segundo tiempo, el Zaragoza empató por intermedio de Rubial, al rematar a placer un centro de Simarro. De nuevo se adelantó Las Palmas en el marcador, a los 13 minutos de esta segunda parte, por intermedio de Fernández, al rematar un balón desviado por Morete. Después de un centro de Félix. Empató el Zaragoza a los 23 minutos, en un centro de Rubial, que desvió con la rodilla José González para batir a Carnevalli. El gol de la victoria canaria fue logrado por Morete a los 26 minutos de la segunda parte.

Casi se puede calificar de increíble que la Unión Deportiva Las Palmas haya vencido al Zaragoza. Porque el equipo canario ha sido un once totalmente despersonalizédo, sin orden posicional en el campo, sin capacidad ofensiva y con una retaguardia que hizo agua por todos los lados.

En base a esto, el Zaragoza dominó el partido, pero en el área careció de profundidad, teniendo además, mala suerte y sin poder finalizar con éxito, es decir, el gol, su dominio y sus ataques.

La segunda parte transcurrió con las mismas características de la anterior y ya desde que los canarios marcaron el tercer gol, el dominio del Zaragoza fue, en muchas ocasiones agobiante.

Destacaron, en la Unión Deportiva Las Palmas, Morete, Germán a ráfagas, Páez y Melián. En el Zaragoza, Rubial, Juanjo y García Castany.

ALFONSO GONZALEZ RUIZ

CLINICA DENTAL — RAYOS X

Ha trasladado su consulta a calle Don Sancho, 11, primero, letra D.

Teléfono 72-11-30 PALENCIA

Consulta de 11 a 1. Tarde, previa petición de hora

DE PENALTY, el triunfo del Españo

KEITA y REP, al final, dieron al Valencia mayor poder atacante

ESPAÑOL 1; VALENCIA, 0

Barcelona, 19 (Alfil). — Con muchas dificultades, como lo demuestra que el único gol del partido se lograra de penalty, pero con todo merecimiento, ya que dominó más intensamente y realizó mejor fútbol que su oponente, en un encuentro que no se caracterizó precisamente por la calidad, el Español venció al Valencia por 1-0, en un Sarriá casi lleno y tarde de agradable temperatura.

Arbitró el Sr. Soto Montesinos, que tuvo bastantes errores, que el público le afeó, aunque en realidad no influyera en el resultado. A sus órdenes los equipos fueron:

Español: Borja; Ramón, Verdugo, Osorio; Ferrer, Ortiz Aquino; Cuesta, Solsona, Amiano, Jeremías y José María.

Valencia: Basauri; Cerveró, Domingo, Tirapu; Barrachina, Cordero; Sancayetano, Claramunt, Quino, Planelles y Valdez.

A los 29 minutos del segundo tiempo, el Valencia efectuó sus dos cambios, saliendo Keita en lugar de Tirapu y Rep en el puesto de Sancayetano; y el Español, uno, ocupando José Manuel el lugar de Cuesta.

Desde el principio se impuso ligeramente el Español, pero sin lograr superar la cerrada defensiva del Valencia; solo a los dos minutos, en un centro de Solsona, remató muy bien de cabeza Jeremías pero el balón salió fuera tras dar en el travesaño. Siguió después una larga fase de juego insulso, en lucha continua el Español por imponerse a la labor destructiva del conjunto levantino, sin conseguirlo. A los 40 minutos, un buen disparo de Solsona salió alto y a los 41, dentro del área, Jeremías fue cargado y derribado sin que el árbitro señalara nada.

En la continuación salió con más ímpetu el Español, pero el partido siguió por los mismos derroteros. Sin embargo, a los tres minutos, se produjo la jugada clave del encuentro, que decidiría el resultado: en un centro sobre el área blanca, Planelles, medio metro dentro de ella, dio un manotazo al balón. Ni la juzgada era de peligro ni la acción de Planelles necesaria, pero el penalty resultaba totalmente indiscutible, y el árbitro lo sancionó, aprovechándolo José María para batir de fuerte y colocado tiro a Basauri. Se animó algo el partido, pero siempre dominando más el Español, que en diversas ocasiones lanzó tiros a puerta, luciéndose Basauri en repetidas ocasiones, especialmente en un peligroso tiro de Amiano. Al salir Keita y Rep en el minuto 29, cambió la fisonomía del partido. El Valencia reaccionó y se mostró más peligroso, pero el Español supo cancar el temporal, defendiéndose bien y anulando las peligrosas incursiones de Keita, que puso en jaque dos o tres veces el portal de Borja. Por su parte, el Español aún tuvo una buena oportunidad en un enorme disparo de Ortiz Aquino, a los 31 minutos, que volvió a dar lugar a un paradón de Basauri.

Por el Español destacaron Verdugo, Osorio, Ortiz Aquino y José María. Por el Valencia, Basauri, Cerveró, Barrachina y Quino.

HORACIO RUIZ: A LA TERCERA, LA VENCIDA

FRACASO DOS VECES EN SU INTENTO DE CONQUISTAR EL TITULO NACIONAL DE LOS SUPERLIGEROS

"VOY A EMPEZAR UNA NUEVA ETAPA DE MI CARRERA Y ESTA VEZ CONFIO EN SER CAMPEON DE ESPAÑA"

"HE VENCIDO A GOMEZ FOUZ Y EL ES CAMPEON DE EUROPA, MIENTRAS QUE YO ESTOY TODAVIA EMPEZANDO".

Después de dos fracasos en sus intentos de conquistar el título nacional de los superligeros, Horacio Ruiz va a iniciar una nueva etapa de su carrera, que tuvo unos comienzos realmente prometedores.

—He disputado alrededor de una treintena de combates y sólo he sufrido cuatro derrotas —recuerda Horacio.

El púgil sevillano afincatio en Bilbao perdió a los puntos en Madrid frente a Fernando Pérez en su primer asalto al trono español de los superligeros. Después, en Bilbao, fue, también, batido a los puntos por Fernando Sánchez en doce rounds. Sus dos últimos combates supusieron severas derrotas para Horacio Ruiz. Rodríguez de la Rosa le dejó K. O. en Tenerife y Fernando Sánchez, en Miranda de Ebro el 7 de julio último.

«ME HA FALTADO EL APOYO DE LOS PROMOTORES»

—No pongo disculpas a estas derrotas, pero sí quiero decir que hubo circunstancias... especiales. Habría mucho que hablar de mis últimas derrotas.

—¿Se debieron, tal vez, a una deficiente preparación?

HORACIO RUIZ

Horacio piensa unos segundos y considera:

—Me faltó el apoyo de los promotores. Yo había recibido muchas promesas, que no se cumplieron. Confieso que me sentí desilusionado.

—¿Esperas volver a disputar el título nacional?

—Esa es mi meta inmediata. Ahora pienso pelear en el peso welter, pero podría bajar al superligero si tengo la oportunidad de pelear por el campeonato.

—Dopico es el campeón de los welters. ¿Le consideras un campeón al que podrías derrotar?

—Por supuesto que sí. Podría vencer a Dopico... y a «Mantequilla» Nápoles —añade en son de broma.

—¿Es acaso tu ídolo «Mantequilla» Nápoles?

—Es el campeón del mundo de mi categoría.

—¿Qué impresión tienes de Dopico?

—Es un buen campeón y lo ha demostrado al vencer a todos los rivales con los que se ha enfrentado por el título nacional.

UNA VICTORIA SOBRE GOMEZ FOUZ Y UN NULO

Horacio Ruiz ha dejado su trabajo de barman en una cafetería bilbaína. Le habían ofrecido unas representaciones, trabajo que le dejaría tiempo para acudir al gimnasio y realizar una preparación concienzuda. Pero, por el momento, Horacio sólo piensa en el boxeo.

—Espero que se anime el panorama del boxeo español. Que haya más veladas. Y poder combatir con regularidad. Uno o dos combates al mes. En Bilbao apenas se organizan veladas. Y, naturalmente, puesto que yo resido en Bilbao, mi deseo es pelear ante mi público. Un público que siempre me ha apoyado, que me ha animado desde el comienzo de mi carrera.

—¿Cuáles son las victorias más importantes de tu record?

—He peleado dos veces contra Gómez Fouz en Madrid: en una de ellas, la primera, le vencía a los puntos. En la segunda, hicimos match nulo. El es campeón de Europa y yo... aquí estoy, casi como empezando. Pero, pienso que esta nueva etapa de mi carrera va a ser la definitiva. La que me llevará, por el momento, al título español, ya sea en los superligeros o en los welters.

Horacio Ruiz empezó su carrera como aficionado en los pesos gallos —54 kilos— y fue subiendo de peso hasta colocarse en los 64 kilos. Fue campeón de España de aficionados en 1971, en Bilbao. Fue seleccionado para formar parte del equipo olímpico, pero el chico expresó su deseo de hacerse profesional, a lo que accedió la Federación. Hasta ahora no tuvo mucha suerte. Pero, el sevillano afincado en Bilbao, no se desanima y confía en llegar a ser campeón de España... como primera meta.

Joaquín BENITO

EN ALTA FIDELIDAD SOMOS ESPECIALISTAS

FACILIDADES PAGO HASTA 24 MESES

GaHar SHop

la empresa del sonido más avanzado

Pº de Zorrilla 44 - Telf. 23 85 44 - VALLADOLID

Avda Valladolid, 3 Telf 72 11 66 - PALENCIA

¡¡ATENCION!!

FABRICANTES DE QUESO

Se admiten ofertas para la contratación de la producción de leche de 12.000 ovejas, de los pueblos de Fuentes de Nava, Autillo de Campos, Abarca, Castromocho y Mazariegos.

Dirigirse hasta el día 24, a **D. Mariano Muñoz, en Fuentes de Nava.**

M.C.D.2022

EN LASARTE

MICHELIN	PALENCIA
0	0

Pese al positivo, absoluta decepción

Vascos y palentinos ofrecieron un encuentro carente de interés

Dominaron más los locales, pero en el área resultaron aún más ingenuos que los jugadores visitantes

GARRE salió del campo en camilla y tiene que ser escayolado

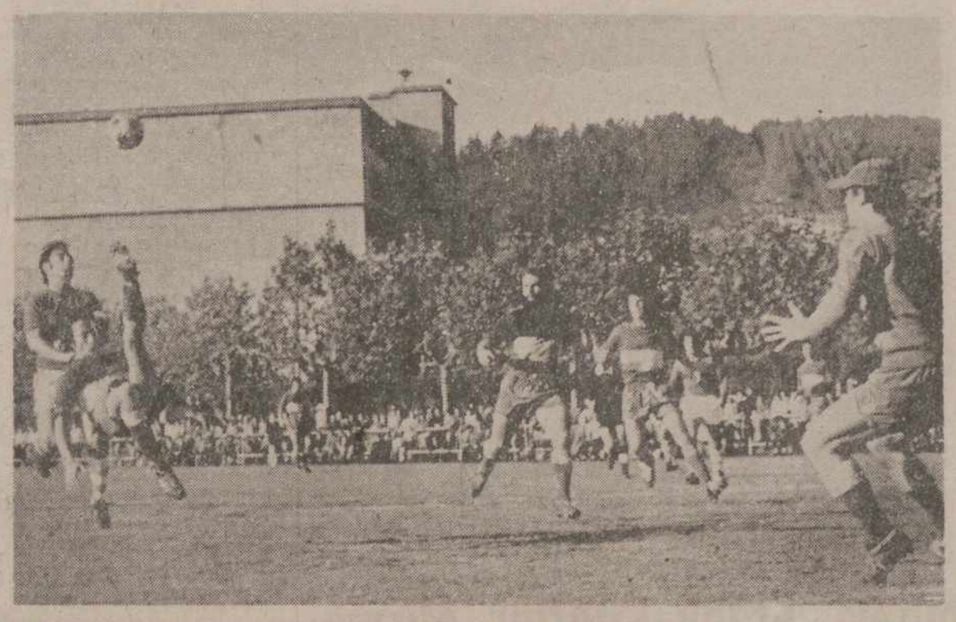

TIJERETA.—Loide, en aparatosa tijereta, frena un avance de Gento. Era el minuto 27 de partido, que terminó como empezó: a cero en el marcador.—(Foto LUIS).

INTERNADA.—Uco juega con el balón en los pies y rodeado de tres contrarios. La internada —más fuegos de artificio que otra cosa— no tendría final feliz.—(Foto LUIS)

Lasarte, 19. — (De nuestro enviado, **Pedro-Miguel Barreda**). Poco público en el campo. El Palencia no despierta los fervores de otras veces y el Michelín está hundido en el fondo negro de la clasificación, circunstancia que asimismo tiene "ateridos" a sus seguidores. Tarde espléndida y luminosa, magnífico el terreno de juego. Acertaron, no obstante los que optaron por quedarse en casa...

ALINEACIONES. — Ambos equipos presentaron las siguientes:

"Michelín": Iturriza, Garmendia, Loidi, Araburu, San Sebastián, Laca, Cadarso, Zubeldía, Navas, Usandizaga y González.

En el minuto 32 de la primera parte Errasti entró por Laca, lesionado, y en el 29 del segundo periodo Oyarzábal sustituyó a González.

"Palencia": Marcos, Alonso, Díaz, Panchulo, Cobo, Del Pino, Agustín, Garre, Gento, Docal y Uco.

Al cumplirse el minuto 24 de la segunda parte entró Secades por Garre, a quien se retiró del campo en camilla, lesionado en un encontronazo con el portero contrario.

ARBITRAJE. — A cargo del colegiado asturiano, Sr. Alvarez. Tirando casi siempre a anticasero, aunque sus "ayudas" nunca se produjeron en momentos transcendentales. Enseñó tarjetas blancas a Gento por reclamarle la correcta formación de la barrera contraria en el saque de una falta y a San Sebastián por una fea entrada a Uco.

JUGADAS. — No hubo goles y el caso es que tampoco abundaron las jugadas que relatar. Poniendo en la tarea tanto entusiasmo como optimismo, trataremos de recordar "algo". Primera parte:

Minuto 26. — Docal es objeto de falta cerca del área. La saca Gento y la pelota pasa alta. (Traemos a colación esta jugada porque en ella se registró el primer disparo a puerta del Palencia).

Minuto 27. — Hábilmente Gento penetra dentro del área y cuando se dispone a culminar la jugada, Loidi le arrebata la pelota en una espectacular tijereta.

Minuto 36. — Jugada del delantero vasco por la banda derecha, que se cuela hasta el poste; su disparo lo ataja oportunamente Panchulo enviando la pelota a córner.

Minuto 45. — Bonita acción personal de Usandizaga, llegando con el balón hasta cerca del banderín de córner, desde donde centra alto y cerrado, atrapando bien Marcos el único balón que a sus dominios llegó con ciertas dificultades durante toda la tarde.

Veamos ahora algunas cosas del segundo tiempo.

Minuto 1. — Penetración personal de Uco por el centro, llegando con el balón hasta el borde del área. A su izquierda, Garre, totalmente desmarcado, espera el pase, pero el extremo opta por disparar sin peligro alguno.

Minuto 4. — La oportunidad más clara de la tarde, que tuvo color morado. Arranca desde medio campo Gento en un fulgurante contraataque, desbordando a la zaga contraria, a la que además descoloca. Cede entonces a Docal, situado en posición de interior izquierda y en inmejorable situación. Docal tira raso, pero cruza el balón excesivamente y con poca fuerza y se marcha fuera. El primer gesto de contrariedad fue el del propio Docal.

Minuto 6. — La penetración ahora la protagoniza Docal, con pase abierto a Uco, quien regatea al defensa que le marca y dispara sobre la marcha, atajando el meta sin mayores complicaciones.

Minuto 14. — Esta vez la oportunidad se la anotaron los lasarteárras. Hay un centro largo y cruzado sobre los dominios de Marcos, lanzándose Zubeldía en plancha para rematar de cabeza. Conecta un duro testarazo, que envía el esférico rozando el poste.

Minuto 20. — Cortan en falta un avance de Docal. El árbitro coloca la pelota cerca del área. La saca Gento pasándola por encima de la barrera, a Garre que ha penetrado rápido y sin dejarla caer empalma un disparo que se estrella en el larguero. Los pocos seguidores palentinos cantaron el gol. El rebote lo recogió Uco, quien tiró y un defensa la echó apuradamente a córner.

Y eso fue todo. El Palencia sacó dos córners, uno en cada tiempo y el Michelín, 7. Ambos datos quizás puedan brindar una idea del dominio territorial ejercido por unos y otros.

En general fue superior la presión de los locales, pero absolutamente ingenuos en la decisión final. Marcos intervino poco y siempre en balones, que llegaban por alto, sin colocación. En el otro portal, Iturriza no tuvo tampoco que intervenir mucho más; el Palencia ronda el área, pero no penetra. Cuatro defensas, tres medios y casi siempre únicamente Docal en punta son excesivas precauciones ante el último clasificado del Grupo. A excepción de un cuarto de hora al principio de la segunda parte el Palencia daba la sensación de que jugaba a contemporizar con el marcador, dominado, no diremos que a placer, por su oponente. Los últimos quince minutos de partido es de lo peor que recordamos; como si ambos conjuntos dieran por bueno el reparto de los puntos.

Resulta difícil encontrar méritos personales de unos sobre otros. Digamos, por ejemplo, que Panchulo y Cobo se hicieron notar positivamente por la zaga y que Del Pino pudo a ratos con Usandizaga, el "motor" y "cerebro" de los vascos. Y nada más.

EMPATE, ¡Y GRACIAS!

Si tú, amigo lector, esperas encontrar en las líneas que siguen un juicio crítico, un comentario, sobre el encuentro disputado en Lasarte por el MICHELIN y el PALENCIA, no sigas leyendo. No lo vas a hallar. De antemano me confieso incapaz de hacerlo. En mi descargo debo decirte que no toda la culpa es mía; ni siquiera la mayor parte. Lo que pasa es que en Lasarte, en lo que a juego se refiere, no hubo nada de nada. Por parte de ambos equipos.

En cuanto al MICHELIN, disculpémosle recordando que es el «colista» del grupo. Se trata de un conjunto modesto entre los modestos, ayuno de todo atisbo de clase, que ha incorporado en sus filas al veterano Usandizaga, un gran jugador «con una sola pierna», razón por la que no ha escalado más altas cotas profesionales. Usandizaga intenta ahormar a sus compañeros y dar cierto sentido al quehacer tasartearra; peliagudo empeño, que en muy raras ocasiones consigue.

Frente al MICHELIN, el PALENCIA. Yo no sé si los muchachos de Murueta saltaron al bien cuidado césped de Lasarte con algún planteamiento táctico, con alguna idea preconcebida, con cierta elemental estrategia; supongo que sí, porque ese bagaje es el abecé del fútbol. Pero tengo derecho a la duda, como lo tuvieron cuantos presenciaron el encuentro. Nada hay que permita «sospechar» la previa existencia de un programa de juego. Quizás, dadas las características de los jugadores, no sea posible hacer otra cosa. Pero lo cierto es que el domingo la confrontación vasco-palentina resultaba soporífera en extremo, acciones de toma y daca sin orden ni concierto, apelotonamiento de hombres en el centro del campo, recalcitrantes en el pase corto, con rotunda renuncia a toda acción ofensiva, nulo apoyo; juego de plazuela, capaz de enfriar el entusiasmo de los «hinchas» más optimistas e ilusos. Añádase a ello que tampoco el equipo anda sobrado de fuerza, que la velocidad escasea más de la cuenta y llegaremos a comprender cómo el PALENCIA no ha sido capaz de dar cuenta del humildísimo MICHELIN. Insisto: el MICHELIN es el colista del grupo. Este «detalle» avala la razón de cuanto sobre el quehacer morado queda ya escrito.

Como ha escrito mi compañero «Yaye», el PALENCIA es equipo del «consabido golito». Pero esta vez, ni eso. Que el MICHELIN —un solo tanto en lo que va de liga— hubiera hecho diana en el portal de Marcos, hubiera sido ya el colmo de lo intolerable; como al PALENCIA le falló la «cuota» habitual, pues reparto de puntos y gracias. El empate no debiera satisfacernos, pero, la verdad, valorando el quehacer morado, podemos darnos por contentos; su juego no es precisamente, hoy por hoy, una invitación a mayores esperanzas. Cerrar los ojos, pretender quedarnos en el empate como importante objetivo alcanzado, renuncia a mayores exigencias, sería un error manifiesto. Salvo, claro está, que en los medios rectores no se aspire ya a más, y para mí tengo que sí se aspira. Ese era el punto de partida, cuando la temporada se iniciaba, y siempre es de definir hacia donde se camina; si hacia adelante, mayores exigencias desde el primero al último jugador, pasando por el entrenador. Importa mucho, pues, clarificar el panorama y saber de qué va la presencia del PALENCIA en el torneo. Hoy por hoy, la clasificación del equipo no es mala, pero su quehacer no convence ni a tirios, ni a troyanos. Supongo que el empate sin goles ante el MICHELIN será una buena ocasión para meditar en el negro horizonte que ante el PALENCIA espera.

P. M. B.

Pasillos y vestuarios: charlando con los entrenadores

ALFONSO: "El Palencia", es más equipo que nosotros
MURUETA: "Los goles no vamos a meterlos ni tú, ni yo"
"Honradamente, esperaba la victoria, pero inaugurar la cuenta de positivos es importante"

ALFONSO: «Hay que ser realistas».

Alfonso es el entrenador del Michelín. Cuando me dirijo con él a un rincón para charlar se acercan varios directivos y algunos colegas de la información. Apenas he formulado mi primera pregunta, cuando los "espectadores" se lanzan de lleno a acosar a Alfonso. Veamos lo que ha dado de sí la charla.

—Pregunta obligada: ¿Justo el reparto de puntos?

—Sí, desde luego.

—¿Porque los equipos han demostrado iguales méritos... o iguales deméritos?

—Por lo que usted quiera. Mientras unos buscan hacer juego, porque tienen ideas, otros carecen de ellas. Nosotros hemos tenido un ritmo más vivo, pero el Palencia ha tenido la suficiente experiencia para hacer inútil nuestra única virtud. Luego hemos de convenir en que el reparto de puntos ha sido justo.

—"Seguimos", —le dicen a Alfonso— sin meter goles...

—Mire usted, el entrenador es el único jugador del equipo que tiene la desgracia de no poder jugar. Vamos a ser realistas. Carecemos de jugadores y los que tengo debo alinearlos donde puedo. Si ganamos, el entrenador es bueno y el contrario es malo. No puedo hacer otra cosa que "parchear" las alineaciones como buenamente Dios me da a entender.

—¿Opinión sobre el Palencia?

—Más equipo que nosotros. "Mueven" el balón, tienen más experiencia. Eso es todo.

MURUETA: «Ganas de pelea no han faltado».

Con gesto dolorido Garre está sobre una mesa. Le atiende un médico de la empresa:

—¿Qué pasó, Garre?

—Tropecé con el portero en una salida. Me duele mucho el tobillo derecho.

El médico aconseja que le hagan cuanto antes una radiografía y que le sigan aplicando hielo contra la inflamación del tobillo durante todo el viaje. El médico añade:

—Y luego, escayolado durante diez o doce días. Es la única manera de evitar que los esguinces se reproduzcan.

Busco al entrenador palentino. Le pido su opinión sobre el encuentro y me responde:

—Ganas de pelea no han faltado; también se han creado algunas oportunidades pero no se han sabido aprovechar.

—¡Que enfrente estaba el colista, Murueta!...

—Ya, pero los goles no vamos a meterlos ni tú, ni yo. De todas formas el Michelín es un equipo más del grupo.

—¿Satisfecho entonces?...

—Hemos logrado nuestro primer punto positivo, ¿no?

—Y, honradamente, ¿se daba de antemano por satisfecho con este reparto?

—No, siempre pensé en nuestra victoria.

—¿Qué supone la lesión de Garre?

—Indudablemente una gran contrariedad, porque es uno de nuestros jugadores básicos. Vamos a echarle mucho en falta, máxime para el compromiso del domingo.

—¿Algo más?

—Lamento no regresar a casa con los dos puntos, pero creo que también es importante inaugurar nuestra cuenta de positivos.

Pedró-Miguel BARREDA

¿Y EL BALON?—Un buen racimo de jugadores, entre los que vemos a Uco, de espaldas, a Agustín y a Secades. Son los últimos minutos, pero sin gol y, en la foto, perdido también el balón.—(Foto LUIS).

GARRE.—El interior empalma un balón que se estrella en el poste, cuando se cantaba gol. Poco después, Garre sufriría una grave lesión.—(Foto LUIS).

Dr. OPTACIANO DURANTEZ MAYO
Ha trasladado la consulta a calle Miguel Primo de Rivera, núm. 1, 4.º
(Frente a Jardinillos)
Teléfono 71 20 84

IMPORTANTE GRUPO ASEGURADOR PRECISA
DELEGADOS
CAPITAL Y PUEBLOS IMPORTANTES PROVINCIA
Apartado: 14.466 MADRID

M.C.D.2022

RESULTADOS Y CLASIFICACIONES

PRIMERA DIVISION

Resultados:

Granada-Sevilla	1-1
At. Madrid-Barcelona	3-0
Santander-Ath. Bilbao	1-1
Oviedo-Salamanca	0-1
Hércules-Elche	1-0
Betis-Gijón	1-0
Las Palmas-Zaragoza	3-2
Real Sociedad-Real Madrid	1-1
Español-Valencia	1-0

Radiovisión
Color y Sonido e Discos Casettes
MENENDEZ PELAYO, 4 - TELEFONO 72-53-39

CLASIFICACION

	J.	G.	E.	P.	F.	C.	Ptos.
1.—R. Madrid	6	4	2	0	11	2	10+ 4
2.—Español	6	4	0	2	8	5	8+ 2
3.—Barcelona	6	4	0	2	12	8	8+ 2
4.—Hércules	6	4	0	2	9	8	8+ 2
5.—Ath. Bilbao	6	3	1	2	11	6	7+ 1
6.—Santander	6	3	1	2	9	9	7+ 1
*—Sevilla	6	3	1	2	9	9	7+ 1
*—Salamanca	6	3	1	2	9	9	7+ 1
9.—Granada	6	2	3	1	7	8	7+ 1
10.—Valencia	6	3	0	3	9	7	6
11.—Betis	6	3	0	3	7	8	6
12.—At. Madrid	6	2	1	3	11	10	5— 1
13.—R. Sociedad	6	2	1	3	8	10	5— 1
14.—Elche	6	2	0	4	9	10	4— 2
15.—Zaragoza	6	2	0	4	11	13	4— 2
16.—Las Palmas	6	2	0	4	8	13	4— 2
17.—Oviedo	6	1	1	4	4	10	3— 3
18.—Gijón	6	0	2	4	5	11	2— 4

PARTIDOS PARA EL PROXIMO DOMINGO

Granada-Atlético Madrid
Barcelona-Santander
Ath. Bilbao-Oviedo
Salamanca-Hércules
Elche-Betis
Gijón-Las Palmas
Zaragoza-Real Sociedad
Real Madrid-Español
Sevilla-Valencia

SEGUNDA DIVISION

Resultados:

Castellón-Huelva	3-1
Cádiz-Barcelona	0-0
Málaga-Osasuna	2-0
Ensidesa-Celta	0-0
Murcia-Burgos	2-0
Valladolid-Tenerife	1-1
Calvo Sotelo-Córdoba	1-0
Coruña-Tarragona	2-0
Rayo Vallecano-Tarrasa	3-0
San Andrés-Alavés	1-0

CLASIFICACION

	J.	G.	E.	P.	F.	C.	Ptos.
1.—Calvo Sotelo	6	3	2	1	7	4	8+ 2
2.—Tenerife	6	2	4	0	7	5	8+ 2
3.—Celta	6	2	3	1	6	3	7+ 1
4.—Coruña	6	3	1	2	5	3	7+ 1
5.—Barcelona At.	6	2	3	1	8	7	7+ 1
*—Castellón	6	3	1	2	8	7	7+ 1
7.—R. Vallecano	6	3	0	3	8	6	6
8.—Málaga	6	2	2	2	6	5	6
9.—Córdoba	6	2	2	2	7	6	6
10.—Osasuna	6	3	0	3	8	9	6
11.—Huelva	6	3	0	3	9	11	6
12.—Tarragona	6	2	2	2	4	5	6
13.—Tarrasa	6	2	2	2	5	7	6
14.—San Andrés	6	3	0	3	3	6	6
15.—Valladolid	6	1	3	2	5	5	5— 1
*—Murcia	6	2	1	3	6	6	5— 1
17.—Burgos	6	2	1	3	4	6	5— 1
*—Ensidesa	6	1	3	2	4	6	5— 1
19.—Cádiz	6	1	2	3	6	8	4— 2
20.—Alavés	6	1	2	3	5	7	4— 2

PARTIDOS PARA EL PROXIMO DOMINGO

Castellón-Cádiz
Barcelona At.-Málaga
Osasuna-Ensidesa
Celta-Murcia
Burgos-Valladolid
Tenerife-Calvo Sotelo
Córdoba-Coruña
Tarragona-Rayo Vallecano
Tarrasa-San Andrés
Huelva-Alavés

TERCERA DIVISION

GRUPO SEGUNDO

Resultados:

Michelín-PALENCIA	0-0
Mirandés-Eibar	2-0
Tudelano-San Sebastián	3-0
Moscardó-Carabanchel	0-0
Castilla-Real Unión de Irún	1-0
Getafe-Pegaso	2-0
Zamora-Torrejón	2-0
Salmantino-Alfaro	2-2
Talavera-At. Madrileño	1-1
Lagun Onak-Logroñés	0-2

TALLERES
Radiovisión
SERVICIO TECNICO ● TODAS LAS MARCAS
HERMANOS LOPEZ FRANCOS, 6 - Teléfono 71-32-30

CLASIFICACION

	J.	G.	E.	P.	F.	C.	Ptos.
1.—Logroñés	6	4	2	0	13	6	10+ 4
2.—At. Madrileño	6	3	2	1	9	3	8+ 2
3.—R. Unión	6	2	3	1	6	3	7+ 1
*—Mirandés	6	3	1	2	6	3	7+ 1
5.—Pegaso	6	3	1	2	7	4	7+ 1
6.—Getafe	6	3	1	2	8	5	7+ 1
7.—Castilla	6	3	1	2	8	6	7+ 1
8.—PALENCIA	6	2	3	1	5	4	7+ 1
9.—Carabanchel	6	2	3	1	6	5	7+ 1
10.—San Sebastián	6	2	3	1	6	7	7+ 1
11.—Lagun Onak	6	2	2	2	9	9	6
*—Tudelano	6	2	2	2	7	7	6
13.—Eibar	6	1	4	1	7	8	6
14.—Moscardó	6	2	2	2	2	6	6
15.—Talavera	6	0	5	1	8	9	5— 1
16.—Alfaro	6	1	2	3	4	6	4— 2
*—Zamora	6	1	2	3	6	9	4— 2
18.—Torrejón	6	2	0	4	5	9	4— 2
19.—Salmantino	6	0	3	3	6	15	3— 3
20.—Michelín	6	0	2	4	1	5	2— 4

PARTIDOS PARA EL PROXIMO DOMINGO

Michelín-Mirandés
Eibar-Tudelano
San Sebastián-Moscardó
Carabanchel-Castilla
Real Unión de Irún-Getafe
Pegaso-Zamora
Torrejón-Salmantino
Alfaro-Talavera
At. Madrileño-Lagun Onak
PALENCIA-Logroñés

Boris Spassky, "jaque mate" en terceras nupcias

MARINA CHTCHERBOTCHEFF —FRANCESA PESE A SU NOMBRE— ES OCHO AÑOS MENOR QUE EL EX CAMPEON MUNDIAL.

TRIUNFO DE LA DIPLOMACIA FRANCO-SOVIETICA PARA RESOLVER TODAS LAS DIFICULTADES.

BORIS Y SU NUEVA ESPOSA PIENSAN YA EN EL FUTURO

Boris Spassky ha conseguido dar «jaque mate» a todas las dificultades y se ha casado con una joven francesa en terceras nupcias.—(Foto EFE-FIEL).

Boris Spassky, gran maestro soviético de ajedrez, ex campeón muadial, se ha casado el 20 de septiembre, en terceras nupcias, con una francesa que tiene ocho años menos que él: Marina Chtcherbatoheff.

Los sombríos nubarrones que se habían acumulado sobre su idilio se han vuelto de repente de color de rosa, gracias, según parece, a la diplomacia franco-soviética, en vísperas de la visita a la URSS del presidente de la República francesa.

Tras muchas dificultades y numerosas partidas que han terminado en "tablas", Boris Spassky ha ganado el torneo oficioso que le enfrentaba, entre bastidores, a los funcionarios soviéticos. El premio: una encantadora rubia, cuya nacionalidad francesa se esconde bajo un apellido ruso.

La partida oficiosa se ha desarrollado en tres tiempos y en tres tableros, casi simultáneamente, como en los torneos de ajedrez.

La primera "jugada", tras el flechazo Marina-Boris de noviembre pasado, fue el segundo divorcio de Spassky, en julio de este año. La decisión judicial hubiera podido ser diferida a mucho más tarde. El ex campeón mundial tiene ya una hija de 16 años de su primer matrimonio y un hijo de siete de su segundo.

Spassky, que perdió su título muncial en 1972, en Reykjavik, frente al norteamericano Bobby Fisher, es muy criticado por sus años de hegemonía soviética en ajedrez. Pero en Moscú se indica oficiosamente que la cólera de sus colegas y el descontento de las autoridades se debe, más bien, a que Spassky se niega a llevar a la URRS los cien mil dólares que ganó durante el campeonato mundial de 1972.

Una vez obtenido el divorcio, a Spassky le hacía falta la autorización de sus padres —necesaria para casarse con una extranjera— y una serie de papeles. Trámites cumplidos. Pero aparece una pega. El pasaporte de Marina expira el diez de noviembre. Y pese a que los funcionarios del registro civil soviéticos no se oponen abiertamente al matrimonio de Spassky, éste observa que la fecha de la boda ha sido señalada para el 11 de noviembre.

"JAQUE MATE"

Ante este "jaque mate", el campeón y su amada han respondido alertando a la opinión pública mundial y recordando el acta final de la Conferencia de Helsinki, en lo que se refiere a la reunión de las familias y a los matrimonios mixtos. Los dos enamorados escribieron al registro civil, pidiendo que sea adelantada la fecha de la boda.

La diplomacia se pone en marcha. Y el viernes 26 de septiembre, Spassky y Marina se enteran de que la fecha de la boda ha sido señalada el 30 de septiembre. Nueva victoria. Asimismo, la novia de Spassky recibe la autorización de seguir perteneciendo al personal de la misión comercial de la Embajada de Francia en Moscú.

Pero aún queda una "pega". En julio de 1974, Marina llegó a la capital soviética y se compró un automóvil. Se lo prestó a un amigo soviético sin saber que carecía de carnet de conducir. Por desgracia atropelló a una mujer. Hubo juicio y arreglo entre las partes. El asunto parecía olvidado cuando, un año más tarde, en el momento de solicitar el permiso de casarse, Marina, fue convocada ante la justicia soviética.

Gracias a la inmunidad diplomática, no ha tenido que comparecer. Además, las autoridades han dado un carpetazo al asunto para no empañar la visita a la URSS del presidente francés.

Ahora, Spassky y su nueva esposa, piensan ya en el futuro. ¿Qué hará ella? ¿Seguirá en su trabajo o acompañará a su marido en sus desplazamientos al extranjero? En la URSS se sigue considerando al excampeón como un gran jugador y no hay que descartar que tenga que viajar a otros países, para participar en torneos. Spassky no ha salido al extranjero desde el campeonato mundial de 1972.

Por Antonio Lazorgos
(FIEL. Servicios Especiales de Efe-AFP).

Primera Regional Preferente

Entretenido encuentro, Palencia Promesas - Benavente

Se adelantaron los palentinos, y en el minuto 86, empataron los visitantes, con un gol muy discutido

El domingo, a las 11,30 de la mañana, se jugó, en La Balastera, el encuentro Palencia Promesas-Benavente, de I Regional Preferente. Se disputó por la mañana, para no coincidir con el festejo taurino que, a beneficio del Asilo de Ancianos, se celebraría por la tarde.

El resultado fue de empate a un tanto. Lográndose ambos en el segundo tiempo. El partido se desarrolló deportivamente, por ambas partes.

ALINEACIONES Y ARBITRO

PALENCIA PROMESAS: Santos; Sahagún, Cano, Quiliano; Miguel, Lino; Isidro, Malanda, Juanji, Mariano y Lazcano.

A los 7 minutos del primer tiempo, Fermín sustituyó a Isidro, por lesión de éste; y a los 21 minutos del segundo tiempo, Gallego II sustituye al propio Fermín, que también acusaba un golpe recibido.

BENAVENTE: Loren; Teo, Garrote, Cortina; Arturo, José Luis; Llorden, Jandri, Bernardo, Paco y Castaño.

Cuando faltaba medio minuto para finalizar, Aguilar III sustituye a Bernardo.

Arbitró el colegiado señor Vázquez Miguello, del colegio de Valladolid. Su labor puede considerarse buena, pese a que se volviera atrás en la decisión de dar el segundo gol del empate forastero, tras no señalarle; rectificando, después de consultar al linier. Postura no muy firme, máxime cuando soportó una protesta colectiva y excesivamente enérgica de varios jugadores forasteros, que debió sancionar y no lo hizo. Amonestó antes, por protestar jugadas, a Castaño y Teo.

GOLES

1-0: Minuto 34, de la segunda parte: Malanda pasa a Cano, en el centro y adelantado; Cano cede de tacón a Mariano, quien se interna, y, cuando el portero visitante salía, cruza el balón por bajo imparablemente.

1-1: Minuto 41: Córner del Benavente, que saca Lazcano cerrado, se produce una melée en el área local, con varios chuts y despejes sucesivos, y, Bernardo, finalmente, pica el balón, que describe una parábola, deteniéndolo en el suelo Santos, sin apreciarse bien si había o no cruzado la raya de gol. El árbitro, en principio, no concede gol, pero los jugadores forasteros le rodean y protestan airadamente, por lo que el señor Vázquez consulta con el liner derecho, y se vuelve de su anterior decisión, decretando gol, que habría de ser el del empate definitivo.

EL PARTIDO

El encuentro resultó entretenido. Se jugó a mucho tren, especialmente en la primera parte. Después, ambos equipos acusaron algún cansancio por la brega inicial.

No hizo mal partido el filial del Palencia, que parece no entonarse, ante un contrario más experto, quizá, y con jugadores más altos, que cortaban mucho el juego por alto, en el que muchas veces se incurrió.

Los palentinos, dominaron ligeramente en ambos tiempos, con veloces contrataques visitantes. Pero una y otra delantera adolecieron de falta de puntería, perdiendo varias ocasiones claras ambas de marcar.

A los 7 minutos de comenazr el encuentro, Isidro se internaba rápidamente, saliendo a sus pies el portero Loren, chocando ambos jugadores y cayendo aquél aparatosamente en mala posición. Se resintió fuertemente del brazo, siendo retirado, y sustituyéndole Fermín. Isidro, al parecer, sufre una luxación en el hombro.

A los 20 minutos, Lazcano, solo ante el portero contrario, peca de ingenuidad en el tiro, rebotando el balón en el cuerpo de Loren y perdiendo el Promesas una excelente ocasión.

La contrapartida se ofrece en el minuto 30, en la salida de una melée en la puerta palentina, que desperdicia garrafalmente Llorden, al tirar a bocajarro fuera.

Otro buen disparo de Juanji, en el minuto 35, sale rozando el poste, con Loren prácticamente batido.

En el segundo tiempo, baja la velocidad del juego, entrándose en un forcejeo con ataques y contrataques alternos, aunque ligera presión palentina, pero también con carencia e ingenuidad en los tiros, pues unicamente Juanji, en un cabezazo, en el minuto 14, que bloca el portero y Mariano, en dos ocasiones seguidas, con envíos fuertes, pero altos, pusieron algo de peligro en los ataques locales.

Tras marcar los palentinos el gol inaugural, se animan con apertura de líneas, buscando aumentar la ventaja; pero sigue adoleciéndose de falta de tiros, por los que Loren apenas interviene. En cambio, el meta local Santos, se ve forzado a hacer algunos blocaies, a tiros de lejos, más comprometidos en rápidos contragolpes visitantes bien llevador por Jandri, su mejor hombre de ataque.

Cuando faltaban cuatro minutos, llegó la jugada discutida del gol del empate, y ya no hubo otras de relieve, pues con forcejeo alterno e ineficaz, finalizó el encuentro sin más variaciones.

F. BUISAN

Amateurismo: Reforma necesaria

El campeón olímpico, Frank Shorter, afirmó: "Todos los amateurs son profesionales"

Acusó a sus colegas y organizadores de proponer y recibir primas ilícitas

«Todos los amateurs son profesionales».

En boca del atleta norteamericano Frank Shorter, campeón olímpico de maratón en los Juegos de Munich (1972), la brutal afirmación sorprendió. No porque nadie se hiciera demasiadas ilusiones sobre el actual deporte, sino porque casi nadie se había atrevido a decirlo. Naturalmente, Shorter exageraba al hablar de «todos» los amateurs, pero ninguno de sus oyentes, miembros de una comisión de encuesta del Gobierno de Estados Unidos, pudo llamarse a engaño: el atleta se refería a la «élite» que ocupa el primer plano, numéricamente muy minoritaria. Para ésta, quiérase o no, el deporte se ha convertido en una profesión. Para brillar a nivel internacional, para adaptarse a la recordmanía imperante, los especialistas deben consagrar a entrenamientos, no ya su tiempo de ocio, sino tantas horas cotidianas que la simultánea dedicación a una profesión civil se hace poco menos que imposible. Y eso es cosa que todo el mundo sabe.

PONER A SALVO LO QUE QUEDA

Hace ya años que los organismos oficiales, en especial la IAAF (Federación Internacional de Atletismo Amateur), practican la política del avestruz, según algunos con objeto de poner a salvo lo que queda de verdadero amateurismo. Había que defender, puesto que existen aún, los Juegos Olímpicos y lo que representan en ese ideal dominio del deporte por el deporte, puro y desinteresado.

Pero, por loables que sean, tales sentimientos no hacen más que disfrazar —por añadidura sin gran éxito— una realidad muy otra. Pese a su rigor amateurista, las instancias del COI (Comité Olímpico Internacional) se vieron obligadas en los últimos años a cambiar poco a poco la Carta Olímpica para justificar las contradicciones cada vez mayores entre los principios y los hechos.

La «bomba Shorter», como se la llamó, era la extremosa descripción de una situación archisabida. Este atleta, independiente y aventurero, que pretende haber violado todas las normas del amateurismo, y acaso sea cierto, fue mucho más allá al acusar abiertamente a sus colegas y a los organizadores de proponer y recibir primas ilícitas; lo que, lógicamente, podría traer consigo la expulsión federativa de numerosos atletas, empezando por el propio Shorter. Al parecer, gran parte de los astros del atletismo se encuentran en la misma situación.

LA IAAF INVESTIGA

De inmediato, la IAAF reaccionó anunciando la apertura de una investigación. Se trata, según ella, de descubrir y sancionar a los culpables. Pero no es ésta la primera vez que se promete «justicia amateurista». Y siempre se operó con el mismo irrealismo y sin apenas resultados.

Porque es inútil querer impedir una evolución de hecho que ha promovido al más alto nivel una nueva idea del deporte. Más útil sería tratar de adaptar las normas fundamentales a las necesidades materiales del atleta. El deporte mismo saldría beneficiado. Y se evitaría la periódica repetición de situaciones tan graves como mal planteadas.

Psicológicamente, la ambigüedad actual resulta nefasta, puesto que obliga a los atletas, la mayoría honrados, a someterse clandestinamente a prácticas prohibidas por los reglamentos y, a veces, también por la moral.

Así, pues, no será la investigación lanzada por la más alta instancia atlética internacional lo que resuelva el equívoco.

¡VIVA EL AMATEURISMO!

El amateurismo debe seguir viviendo. De hecho, el 97 ó 98 por 100 de los atletas siguen siendo aficionados en toda la acepción de la palabra. En su honor es necesario mantener el estatuto y normas que definen, moral y técnicamente, la disciplina que practican.

Pero los astros de nombradía, que llenan los estadios y páginas de prensa con proezas increíbles y se dan al deporte con plena dedicación, necesitan otro decálogo más amplio. El COI y la IAAF deben redactar una nueva Carta para uso de atletas semiprofesionales, para que, cada temporada, puedan participar en grandes justas sin fines lucrativos, como los Juegos Olímpicos o los encuentros que organice su Federación, pero también en reuniones deportivas rentables, organizadas por promotores privados. En ésta, su ganancia sería legal, así como los premios en caso de victoria.

Ese atletismo «open» daría satisfacción a los deportistas mismos, así liberados de complejos de culpabilidad, y a los organismos oficiales, deseosos de preservar el amateurismo.

Complementariamente, también sería preciso reglamentar de modo más severo las reuniones comerciales para impedir abusos de los organizadores y la escala de ofertas en busca de los mejores especialistas.

A nuestro parecer, el porvenir del atletismo no está en el profesionalismo al cien por cien. La experiencia demuestra lo limitado y relativo de la empresa. Pero, a partir de ciertos datos, básicos, simples y reales, y a condición de prescindir de algunos viejos prejuicios, existe probablemente la posibilidad de conciliar los objetivos del amateurismo con las legítimas reivindicaciones de los mejores atletas.

Philippe Melchior

Doctor PABLO MARTIN ALVAREZ
MATERNOLOGO DEL ESTADO POR OPOSICION
Partos, Ginecología, Cirugía de la mujer, Esterilidad
CONSULTA A LA 1
Calle Teniente Velasco, núm. 17 - 1.º
Teléfono, 7 2 2 6 3 6. Palencia

FUTBOL INTERNACIONAL

8-0: Hungría palizó a Luxemburgo en la Eurocopa de Naciones

Szombathely (Hungría), 19. (Alfil). —Hungría venció a Luxemburgo por 8 a 1, en partido de fútbol correspondiente al segundo grupo de la Copa de Europa internaciones.

El primer tiempo finalizó con 4-0.

Pese a su victoria el equipo húngaro no puede adjudicarse el grupo de clasificación puesto que perdió las esperanzas hace tiempo.

El ganador del grupo se decidirá el 19 de noviembre en Wresham cuando el País de Gales se enfrente a Austria. Los austriacos deben ganar el encuentro para vencer en el grupo, puesto que al País de Gales le es suficiente el empate.

Los goles del partido de hoy fueron conseguidos por Nyilasi (3), Pinter, Varadi, Wollek, los del conjunto Magiar.

El tanto de Luxemburgo fue conseguido por Dussier.

El partido, como claramente expresa el tanteo, ha sido de neta superioridad del equipo húngaro, que ha dominado a lo largo y lo ancho del mismo, mostrando sus jugadores mayor velocidad, habilidad y precisión en las jugadas.

Después de este resultado la clasificación del grupo queda establecida así:

	J.	G.	E.	P.	F.	C.	P.
País de Gales	5	4	0	1	13	4	8
Hungría	6	3	1	2	15	8	7
Austria	5	3	1	1	11	6	7
Luxemburgo	6	0	0	6	7	28	0

JUEGOS PANAMERICANOS:
BRASIL, 6; BOLIVIA, 0

Méjico, 19. (Alfil). — Brasil derrotó hoy a Bolivia por el abultado marcador de seis a cero en el torneo de fútbol de los II Juegos Panamericanos.

Regional Preferente

VICTORIA DEL GUARDO

El VENTA DE BAÑOS cedió un punto al Valladolid Promesas

Resultados:

Fabero-Alcázar	1-1
Cuéllar-Bembibre	2-0
GUARDO-Cacabelense	2-1
Arandina-Monterrey	2-1
VENTA DE BAÑOS-Valladolid Pr.	1-1
Burgos Prom.-Laguna	4-0
PALENCIA PROM.-Benavente	1-1
Béjar-At. Burgalés	2-0
Ponferradina-La Bañeza	3-0
Ciudad Rodrigo-Cultural Prom.	3-0

CLASIFICACION

	J.	G.	E.	P.	F.	C.	Ptos.
1.—Ponferradina	6	6	0	0	18	1	12+ 6
2.—Ciudad Rodrigo	6	5	0	1	14	6	10+ 4
3.—Benavente	6	3	2	1	11	5	8+ 2
4.—Arandina	6	4	0	2	10	5	8+ 2
5.—Cacabelos	6	3	1	2	13	3	7+ 1
6.—Valladolid Prom.	6	2	3	1	6	3	7+ 1
7.—GUARDO	6	2	3	1	4	3	7+ 1
8.—VENTA DE BAÑOS	6	2	3	1	13	15	7+ 1
9.—La Bañeza	6	2	2	2	12	12	6
10.—Bembibre	6	3	0	3	12	10	6
11.—At. Burgos	6	2	2	2	10	12	6+ 2
12.—Laguna Duero	6	3	0	3	7	11	6
13.—Monterrey	6	1	3	2	6	7	5+ 1
14.—Béjar	6	2	1	3	8	11	5— 1
15.—Burgos rom.	6	2	1	3	6	13	5— 1
16.—Fabero	6	1	2	3	5	9	4— 2
17.—PALENCIA PROM.	6	1	1	4	5	15	3— 3
18.—C. D. Cuéllar	6	1	1	4	4	13	3— 3
19.—Alcázar OJE	6	1	1	4	4	17	3— 3
20.—Cultural Prom.	6	1	0	5	5	11	2— 4

PARTIDOS PARA EL PROXIMO DOMINGO

Fabero-Cuéllar
Bembibre-GUARDO
Cacabelense-Arandina
Monterrey-VENTA DE BAÑOS
Valladolid Prom.-Burgos Prom.
Laguna-PALENCIA PROM.
Benavente-Béjar
At. Burgalés-Ponferradina
La Bañeza-Ciudad Rodrigo
Alcázar-Cultural Promesas

M.C.D.2022

Segunda División

(Viene de la página 14)

Igartua; Aguilera, Kresis; Azcic, Lanas, Viteri, Cervera y Andrés.

Arbitró el colegiado andaluz señor Navarrete, bien.

Goles: 1-0: En el minuto once de la segunda parte, internada de Vera Palmes, que pasa a Goldós. Este chuta y el balón rechazado por el portero llega a los pies del mismo Vera Palmes que chuta y marca.

2-0: El segundo gol llegó también a raíz de una internada de Vera Palmes en el minuto 15, que pasó muy cerrado a Cristo y éste marca de un potente disparo.

MALAGA, 2; OSASUNA, 0

Málaga, 19 (Alfil).—Por 2 goles a 0 el Club Deportivo Málaga ha vencido esta tarde en el estadio de "La Rosaleda» al C. A. Osasuna, en partido correspondiente a la Segunda División de Liga, en el que se llegó al descanso con el resultado que luego sería definitivo.

Alineaciones:

C. D. Málaga: Palomo; Aráez, Requejo, Miguel; Díaz, Uriarte; Quevedo, Esteban, Orozco, Vilanova y Alcart. A los cinco minutos de la segunda parte, Martínez sustituyó a Alcart, lesionado, y en el minuto 27 García reemplazó a Vilanova.

Osasuna: Iparraguirre; Ruiz, Gabari, Marín; Sánchez Rubio, Berriozábal; Julio, Echevarría, Ostivar, Mata y Bosmediano. En el minuto 37 de la primera parte, Pascual reemplazó a Ruiz, lesionado en un tobillo, y a los 14 minutos de la continuación, Polo salió por Mata. También el portero Iparraguirre resultó lesionado, pero no fue sustituido.

Arbitró el señor Urizar, del colegio vizcaíno, deficiente. Sacó tarjeta blanca a Uriarte y Quevedo. Durante el descanso, que se alargó por espacio de 22 minutos, el señor Urizar fue reconocido por los médicos al haber sufrido al parecer una lesión. También se aprovecharon estos minutos para atender al jugador malagueño Alcart, lesionado en el dedo meñique de la mano izquierda.

El estadio de «La Rosaleda», en tarde cálida, registró muy poco más de media entrada. Hizo el saque de honor el niño Pepito Cerón, representante malagueño en la reciente operación Plus Ultra.

En la primera parte, a los 12 minutos, Orozco, solo, recoge un balón por Esteban, dispara y marca. En el minuto 44, jugada por la banda izquierda, con pase de Quevedo a Orozco, que dispara engañando a Iparraguirre y estableciendo el resultado definitivo.

El partido ha sido de escasísima calidad de juego por parte de los dos equipos y desde luego el peor que se ha visto en lo que va de temporada en el estadio de «La Rosaleda».

En la primera parte, el Málaga estuvo algo más entonado, con varias ocasiones de haber aumentado el marcador, que fueron desaprovechadas. En la continuación bajó su nivel por completo y el Osasuna, que hasta entonces había sido el dominado, se convirtió durante algunas fases en dominador, si bien con muy poca capacidad rematadora.

Durante los 45 minutos finales, el juego transcurrió en gran parte en el centro del campo, con poco mordiente y provocando el aburrimiento del público, que hizo flamear pañuelos en señal de protesta contra el técnico del Málaga, Pavic.

En suma, un encuentro que no pasará a la historia y en el que a pesar de las oportunidades locales, el dos a cero no es fiel reflejo de lo ocurrido sobre el terreno.

Destacaron por el bando malagueño el portero Palomo, Aráez y Uriarte; por los visitantes Ostivar, Bosmediano y Ruiz en el tiempo que permaneció en el campo.

CORUÑA, 2; TARRAGONA, 0

La Coruña, 19. (Alfil). — Por dos goles a cero venció el Coruña al Tarragona en partido de Liga de Segunda División jugado esta tarde en el Estadio de «Riazor».

Arbitró Trujillo Martín, del Colegio de Tenerife. Muy bien.

Al señor Trujillo Martín le fue entregado hoy el silbato de oro y una placa conmemorativa, por ser el árbitro que en la temporada pasada obtuvo mejor puntuación según los corresponsales deportivos de la cadena «SER».

Mostró tarjeta blanca a Tasio, por juego violento.

Alineaciones:

Tarragona: Zamora; Angel, Pani, Robles; Pedraza, Prieto; Berros, José Miguel, Cáceres, Jaime y Tasio.

A los doce minutos del segundo tiempo, Jaime fue sustituido por Castillo y a los 30, Berros por Guevara.

Coruña: Seoane; Bello, Piris, Cabario; Gallego, Albino; Pousada, García, Cocco, Vales y Rabadeira.

A los nueve minutos de juego se lesionó Bello siendo reemplazado por Pardo. A los 23 de la segunda parte, Pousada cedió su puesto a Piño.

Goles: A los cuatro minutos de la segunda parte, García centra a Pousada y éste marca desde cerca el 1-0. A los 17 minutos, córner, que cabecea Cocco, despeja el meta y Piris remata el 2-0 definitivo.

El encuentro fue interesante, con rasgos de buen juego, sobre todo por parte del equipo coruñés, que dominó constantemente al Tarragona.

El equipo visitante apenas intentó otra cosa que no fuera defender su portal. En muy pocas ocasiones intentaron el contragolpe, siendo en una de ellas, a los 29 minutos del segundo tiempo, cuando Prieto tiene una buena oportunidad que salva Seoane en una arriesgada salida.

El resultado es justo.

García, Albino, Piris y Pousada fueron los mejores del Coruña. Por el Tarragona, que causó buena impresión por su constante lucha y su deportividad, destacaron Robles y Prieto.

SAN ANDRES, 1; ALAVES, 0

Barcelona, 19. (Alfil). — Por un gol a cero, el San Andrés ha vencido al Deportivo Alavés, en partido correspondiente al Campeonato Nacional de Liga de Segunda División, disputado esta mañana en el campo de la Carretera de Santa Coloma. Al término de la primera parte se llegó con empate a cero tantos.

Arbitró el señor Gallardo Fernández, del Colegio Andaluz.

Alineaciones:

San Andrés: Comas; Rodri, Martí Filosia, Moya; Paquito, Tovar; Serena, Curta, Garrido, Blanquito (Díaz) y Pardo.

Alavés: Rodri; Pascual, Catalán, Dea; Español, Zuluaga; Ciudad, Antonio, Valdano (Horticosa), Sánchez Martín y Arámburu.

El único gol del partido se consiguió en el minuto 31 del segundo tiempo, en una falta que, sacada por Moya para que recoja y centre a Díaz, quien a su vez pasa el balón a Serena; éste, por último, centra sobre la cabeza de Curta, quien envía la pelota a la red.

En líneas generales, el partido ha sido muy malo. El San Andrés ha mostrado un juego cansino y aburrido, sin hacer merecimientos para ganar en el choque; el Alavés, por su parte, perdió tres claras ocasiones de marcar, todas ellas en la segunda mitad. Al final, el resultado más justo hubiese sido un empate, dada la ínfima calidad del fútbol practicado por ambos equipos.

Hubo tarjeta blanca a Pascual, Español y Sánchez Martín, todos ellos del Alavés.

CALVO SOTELO, 1; CORDOBA, 0

Puertollano, 19. (Alfil). — Alineaciones:

Calvo Sotelo: Bernardo; Lobo, Pepe Vázquez, Quico; Chone, Viqueira; Bautista, Calero, Odail, Nuevo y Molina.

Córdoba: Domingo; Poyoyo, Balbuena, Sala; Varo, Urbano; Corcueta, Díaz, Burguete, Onega y Rivero.

En el segundo tiempo, en el minuto 31, sale Asensio en sustitución de Molina, y en el 38, Larrauri, en lugar de Nuevo, por lesión de éste.

En el Córdoba, Abelenda sustituyó a Díaz en el minuto 24 de la segunda parte y en el 38, Manolo sustituye a Rivero.

Arbitró Olasagasti, del Colegio Guipuzcoano, que estuvo muy mal, perjudicó a ambos equipos y ante la duda al local. Enseñó tarjeta blanca en el minuto 30 de juego a Viqueira, por retener el balón con la mano y en el minuto 4 de la segunda parte a Urbano por juego peligroso.

El gol llegó en el minuto dos de la primera parte, con una jugada entre Odail y Molina, con pase final de éste a Odail, que chuta prácticamente desde el córner y el balón se introdujo en las mallas.

Partido con resultado más que justo, ya que el equipo local pese a todas las circunstancias en contra dominó total y absolutamente al equipo andaluz, sobre todo en la primera parte, como bien prueba los nueve corners lanzados, frente únicamente a dos por parte del equipo visitante.

ENSIDESA, 0; CELTA, 0

Campo de Santa Bárbara (Avilés), 19. (Alfil). — Se ha disputado esta tarde en el estadio "Santa Bárbara" de esta localidad, con el terreno en buenas condiciones, el encuentro de fútbol correspondiente al Campeonato Nacional de Segunda División entre los equipos Ensidesa y Celta, llegándose al final del mismo con el resultado de 0-0.

Con buena entrada y tarde soleada, se ha disputado este encuentro. El capitán del Ensidesa Puirós hizo entrega de un banderín al del Celta Manolo, por tratarse de la primera visita oficial del Celta al terreno siderúrgico. Los jugadores del Ensidesa portaban brazalete de luto, en señal de duelo de un jugador juvenil de la región, Langreo.

Arbitró el encuentro el señor Luque Jiménez, del colegio Castellano que estuvo falto de autoridad, admitiendo el dominio de los jugadores del Celta en el campo. Mostró tarjeta blanca al jugador celeste Manolo.

Celta: Fency; Billar, Rivas, Bua; Castro, Manolo; García, Juan, Martínez, Félix y Del Cura.

Ensidesa: Lombardía; Vallina, Quirós, Esteban; Novo, Raya; Antolín (Juan Valdés), Aráiz, José Aurelio, Luis Gabriel y Javi.

AMORRORTU, suplente de Carlos 'Pichichi"

"KUBALA ME HA LLAMADO TRES VECES, PERO SOLO JUGUE EN EL HOMENAJE A ISIDRO".

"EL ATHLETIC HA EMPEZADO CON MORAL Y CON JUEGO Y ESPERO QUE ACABAREMOS LA LIGA ENTRE LOS CINCO PRIMEROS".

Tiene 22 años (se halla cumpliendo el Servicio Militar, en Bilbao), mide 1,80 metros y pesa 75 kilos. Es el delantero centro del Ath. de Bilbao... cuando es baja Carlos, el ganador del Pichichi en la temporada. José María Amorrortu estudia, además, la carrera de Medicina.

Esta es su tercera temporada en el Athlétic, al que llegó procedente del Guecho. Lucha por alcanzar la titularidad.

«ME ENTIENDO MUY BIEN CON CARLOS». — En los últimos partidos no he estado muy bien, pero espero ponerme en forma muy pronto. Todo jugador necesita partidos. Desde luego, me encuentro muy bien jugando con Carlos. Nos compenetramos estupendamente. Por mi parte, he de advertir que he estado jugando sin recuperarme de unas molestias musculares, que se me agudizaron en el partido contra el At. de Madrid. Tanto es así que aprovechando que la semana siguiente había un paréntesis en la Liga por jugarse el partido contra Dinamarca, el entrenador me aconsejó descanso.

—Usted fue llamado a la Selección el año pasado. ¿Espera volver a ser llamado por Kubala?

—Estuve, en efecto, tres veces preseleccionado. Pero sólo jugué en el partido de homenaje a Isidro. Por supuesto, yo espero que el seleccionador volverá a acordarse de mí.

—Como delantero centro se le achaca que no marca goles. ¿Qué tiene que oponer a esto?

—Hay partidos en los que juego más atrás, porque me lo indica el entrenador. De todas formas, lo importante es que el equipo marque goles. Si los marca Carlos, o, como en esta Liga, los marca Dani, es lo mismo. El triunfo es para el equipo. Lo importante es que gane el Athlétic.

—Se le acusa de ser poco duro. ¿Le han dado, por el contrario, mucha «leña» los defensas?

—No, no puedo quejarme. He tenido enfrente defensas duros, pero nobles. Jugadores de categoría, como Benito y Eusebio, que me han marcado muy bien. En cuanto a que yo sea duro, o poco duro, cada jugador tiene sus propias características. Yo procuro desmarcarme y, desde luego, no rehuyo el choque.

—¿Qué tal le han tratado las lesiones?

—He tenido suerte. Estas molestias de pubis que he sentido últimamente carecen de importancia. En las tres temporadas que llevo jugando en Primera División en el Athlétic de Bilbao sólo he padecido los naturales golpes que suele padecer todo jugador.

«MI MEJOR PARTIDO FUE EN GRANADA». — ¿Le costó dar el salto a Primera?

—Creo que tuve suerte. En el Guecho hice una buena campaña. El Athlétic se fijó en mí. Fue fácil llegar a un acuerdo. Terminé la temporada en el Guecho como cedido, pues me ficharon antes de acabar la Liga. Debuté estando Pavic como entrenador, en Santander, en un partido amistoso.

Fue el verano de 1973. Después, al iniciarse la Liga, Pavic le alineó en el primer partido contra el Celta, aunque sólo fuese en el último cuarto de hora. Siguió jugando con regularidad. Alternó en el puesto de centro delantero con Arieta y con Carlos. El primero pasó a centrocampista mediada la Liga. Al final de la temporada fue traspasado al Hércules. Parecía que Amorrortu tenía el camino libre, pero surgió, de pronto, Carlos, que se destapó como goleador y Amorrortu volvió a verse relegado a un segundo plano.

—Mi mejor partido en lo que va de Liga fue en Los Cármenes, contra el Granada. El equipo funcionó muy bien y merecimos puntuar. Yo pienso que el Athlétic está mejor que el año pasado. Esta temporada haremos un buen papel.

—¿En qué puesto cree usted que acabarán la Liga?

—Hay equipos muy fuertes que se han reforzado mucho. Los dos favoritos son el Madrid y el Barcelona. Sin embargo, al Barcelona le ganamos bien en San Mamés.

Amorrortu recalca:

—El equipo está con moral y con juego. Hemos empezado la Liga mucho mejor que el año pasado, en que tuvimos unos comienzos desafortunados. Yo confío que al final quedaremos entre los cinco primeros.

—Y, así, poder jugar la Copa de la UEFA, ¿no?

—Ese es nuestro objetivo.

Juan de Marquina

(Fiel. Servicios Especiales de EFE)

2.do GRUPO DE 3.a DIVISION

(Viene de la página 14)

ros en combinación perfecta entre Martínez, Munarriz e Iridibel llegan al área contraria y éste deja el balón a Munarriz en un pase suave y templado, que Munarriz aprovecha para lanzar un tiro potente por bajo, que bate por tercera vez a Cendoya y se establece así el definitivo resultado.

GETAFE, 2; PEGASO, 0

Getafe, 19. (Mencheta). — Alineaciones:

C. Getafe Deportivo: Arévalo; Amunarriz, Salmerón, Aparicio; Cruz, Alfonso; Bengoechea, López Botello, Salazar, Zambrano y Muñoz.

En el segundo tiempo, minuto 12, Munguía releva a López Botello. A los 30, de esta segunda fase, Juan Luis sustituye a Muñoz.

Pegaso: Pascual; Cocero, Caparros, Cruz; Chafer, Pavón; Ramos, González, Romero, Grande y De Diego.

En el minuto 27 del segundo tiempo, Martínez sale por De Diego.

Arbitró el señor Morales Romero, del colegio de Las Palmas, con una actuación buena en líneas generales, favorecida por el correcto comportamiento de los jugadores.

A los 13 minutos del segundo tiempo, centro paralelo de Bengoechea sobre Munguía, que viene lanzado y este de tremendo chut marca el uno a cero.

Dos minutos después, centro desde la derecha de Alfonso, cabecea Munguía pasando a Bengoechea que chuta y logra el dos a cero definitivo.

En el minuto 32 del primer tiempo, se registra una internada de Bengoechea por su banda; cuando se dispone a tirar es derribado dentro del área por Cruz. El penalty lo lanza Salazar y es detenido en dos tiempos por el meta forastero.

El partido ha resultado emocionante por la gran entrega que han puesto ambos conjuntos en busca del triunfo, que al igual que ha terminado favorable al Getafe, podía haber favorecido a los jugadores del Pegaso.

El juego ha sido muy movido, y en algunas etapas del encuentro ha revestido gran calidad; llegando el balón de una portería a otra en contados segundos.

En el primer tiempo ha habido mayor presión por parte del Getafe, que ha disfrutado de diversas ocasiones de gol, frustradas por la defensa y el portero visitante. Durante esta parte, los contraataques del Pegaso han servido para crear un clima de emoción e incertidumbre.

La segunda mitad ha comenzado con mayor dominio camiseto, pero han bastado unos momentos de inspiración de la delantera getafeña para que el partido quedara sentenciado. A partir de aquí, con el 2-0 en contra, el Pegaso se ha lanzado a un gran ataque, convirtiéndose el partido en un continuo ir y venir del balón, con peligros para ambas porterías.

Por el Getafe han destacada Amunarriz, Salmerón y Alfonso. Por el Pegaso, el meta Pascual y González.

SALMANTINO, 2; ALFARO, 2

Salamanca, 19. (Mencheta).

Salmantino: Redondo; Manolo, Pepín, Laure; Marcos, Pepe; Rosas, Serna, Mateos (Alonso), Alen (Nava).

Alfaro: Erice; Olalde, Cechi, Arbeloa (Aranguren); Mina, Amezcuita; Sanz, Segura, Rodríguez (Palacios), Javi, Beldero.

Arbitraje sin complicaciones del gallego señor Barrosa.

Encuentro de poder a poder entre dos conjuntos jóvenes y con una diferencia entre un tiempo y otro que ha marcado lo que en sí es el resultado del empate. En el minuto 3 se adelantaba en el marcador el Alfaro por mediación de Sanz aprovechando un servicio de Javi. Cuando se jugaba el minuto 28 fue el propio Javi en jugada personal el que aumentaba distancia. Estos dos goles dieron como resultado un mejor juego del equipo logroñés que moviendo la pelota perfectamente se impuso en todos los terrenos al Salmantino. Cuando se jugaba el minuto 36 Javi era expulsado por acumulación de tarjetas y desde entonces bajo el rendimiento del equipo riojano.

En la segunda mitad jugando con nueve hombres el Alfaro trató de defenderse y como consecuencia del amontonamiento de hombres en el área se produjo en el minuto 6 un penalty que transformaría Pepe en el 1-2. Siguió jugando el Salmantino más abierto y en el minuto 40 un centro desde la derecha de Mateos lo aprovecha Alonso para establecer el 2-2 definitivo.

Decepción en el cuadro riojano, por que bien es cierto que no mereció este resultado, pero el fútbol se juzga por los goles y como mal menor el Salmantino ha perdido un sólo punto.

MOSCARDO, 0; CARABANCHEL, 0

Madrid, 19. (Mencheta). — En el terreno del Gabino Jiménez, reapareció en sesión matinal el Moscardó, tras efectuarse el plantamiento de la hierba y ha empatado a cero goles con el Carabanchel, en partido de Tercera División.

En esta inauguración de césped del estadio del Moscardó, actuó como madrina la actriz Rosa Morera, que efectuó el saque de honor.

Dirigió el encuentro el colegiado valenciano, señor Estrelles Jiménez, que tuvo una buena actuación en líneas generales. Supo cortar el juego duro y aunque se equivocó en algunas apreciaciones, esto fue motivado principalmente por estar mal ayudado en las bandas. Mostró tarjeta blanca a Coloscau por dar una patada a un contrario y a Bordons, por sujetar a un rival.

C. D. Moscardó: Valbuena I; Blázquez, Valbuena II, Coloscau; Sánchez, Bordons; Ramírez, Pintado, Ferrer, Suárez y Serrano.

Al iniciarse la segunda parte, Fernández relevó a Ramírez y a los 60 minutos, Ricardo a Valbuena II.

Carabanchel: Martín; Ciudad, Hernández, Cobo; Lasheras, González; García Riveras, Carlos, Salagre, Martínez y Rubalcaba.

A los 70 minutos Oropesa relevó a Lasheras y a los 80, Baeza hizo lo propio con Salagre.

Partido entretenido y bien jugado por los dos equipos, con dominio alterno y constantes ataques de ambos conjuntos sobre la meta rival, con ocasiones de gol por ambas vanguardias y satisfacción de los espectadores que en gran número acudieron a esta reapertura del terreno del Moscardó.

Entre las numerosas ocasiones de peligro por que pasaron ambas porterías, hay que destacar una melee ante la puerta del Moscardó en que tras varios rechaces en los que se cantó el gol, finalmente la defensa local logró despejar el balón.

Por el Moscardó, su ocasión más clara fue en el minuto 75, cuando Ferrer se plantó solo ante Martín y su disparo lo detuvo el meta carabanchelero.

Resultado justo, que creemos dejará satisfechos a los dos equipos, de acuerdo con lo presenciado en el terreno de juego y como jugadores destacados señalaremos en el Moscardó a Bordons y Blázquez.

Por el Carabanchel sus mejores hombres fueron Carlos y los dos hombres que jugaron en el centro de la zaga, Hernández y González.

TALAVERA, 1; AT. MADRILEÑO, 1

Talavera, 19. (Mencheta). — Alineaciones:

At. Madrileño: Martín; Vargas, Sierra, Herrero; Torán, López; Gordillo (Juanín), Samos, Prado (Benito), Emilio y Corchado.

Talavera: Del Moral; Casquero (Angelín II), Merino, Carlos; Delio, Clavijo; Nuevo, Guzmán, Gelo, Leiro y Clemente.

Arbitró el señor Rey Cabezón, del colegio Extremeño, bien en líneas generales. Mostró tarjeta roja de expulsión a Corchado por doble amonestación.

Partido de juego nivelado en la primera parte y de total dominio local en la segunda.

El Talavera no se alzó con la victoria por falta de punntería de sus delanteros, que fallaron goles cantados.

El encuentro en líneas generales ha sido de calidad, por parte de los dos equipos y con una preparación física y fuerza reseñables. Sin embargo, a la hora de la verdad, los artilleros locales no acertaron.

El primer gol se marcó en el minuto 35 en un contraataque visitante y Juanín recoge un balón y de tiro por alto consigue el gol del Atlético Madrileño.

El empate definitivo se consiguió a los dos minutos de conseguirse el primer tanto. Internada de Merino por el lado izquierdo de la vanguardia, centro pasado sobre puerta y Nuevo, adelantándose a la acción del meta Martín, cabecea magníficamente a la red.

En la segunda parte, prácticamente el once colchonero se encerró en su parcela, se defendió muy bien y dio pocas facilidades a su contrario.

Por parte madrileña destacaron el diminuto Prado y Emilio.

En el Talavera sus mejores hombres fueron Carlos, Delio y Nuevo.

ZAMORA, 2; TORREJON, 0

Zamora, 19. (Mencheta). — Alineaciones:

Zamora: Merino; Ocaña, Neke, Baquedano; León I; Yesus; Pollo (Sotero), Juan Antonio (León II), Ventura, Robledo y Cordobés.

Torrejón: Leal; Alarcón, Lozano, Orive; Arias Tinín; Ruiz, Poli, Denche (Renuncio), García López (Hinojosa), Vicioso.

Arbitró el señor García Cabrero, del colegio Gallego, mal. No se señaló un penalty en que incurrió el Torrejón a los 16 minutos. Mostró tarjeta blanca a Robledo, Neke, Cordobés y León I.

El Zamora ha conseguido su primera victoria en la presente liga y el dos a cero a su favor no refleja con exactitud sus méritos porque, además, de haber dominado al Torrejón, tuvo otras cinco claras ocasiones que sus delanteros no acertaron a resolver ante la misma boca de gol. Dos de estas se produjeron en los minutos iniciales del primer tiempo, en cuyo período atacó con fuerza, sometiendo al rival a un acoso casi constante y que no se tradujo nada más que en el gol conseguido por Ventura, a los 10 minutos, debido a la ineficacia de sus atacantes en el área chica.

Análogas características tuvo la segunda parte. Dominio del Zamora, pero sin más fruto en el marcador, hasta que cinco minutos antes del pitido final, porque sus delanteros con evidente desconcierto, malograron tres ocasiones de gol. Tuvo que ser un defensa, Baquedano, quien en posición muy avanzada consiguiera el segundo gol en una acción plena de vigor, valentía y coraje.

Dr. J. A. Ledo Pozueta

Trastornos circulatorios
Periféricos, Cirugía Vascular
S. Ildefonso, 3-2.º - Telf. 237974
VALLADOLID

HUEVOS ABUNDANTES pondrán sus gallinas dándoles
GALLIOL
PREMIADO EN VARIAS EXPOSICIONES
VENTA FARMACIAS - DROGUERIAS

BALONCESTO

Resultados y clasificación

Madrid, 19. (Alfil). — Resultados de los encuentros de baloncesto, disputados este fin de semana:

PRIMERA DIVISION MASCULINA
(quinta jornada)

Real Madrid, 115; Náutico de Tenerife, 69.

Manresa, 91; Vasconia, 58.

Barcelona, 98; Hospitalet, 74.

Círculo Católico, 89; Estudiantes, 88.

Juventud, 93; Pineda, 61.

Breogán, 93; Aguilas, 78.

CLASIFICACION

	J	G	E	P	Ps
R. Madrid	5	5	0	0	10
Barcelona	5	5	0	0	10
Juventud	5	4	0	1	8
Manresa	5	3	0	2	6
Pineda	5	3	0	2	6
Hospitalet	5	3	0	2	6
Círculo Católico	5	2	0	3	4
Estudiantes	5	1	0	4	2
Vasconia	5	1	0	4	2
Náutico	5	1	0	4	2
Aguilas	5	1	0	4	2
Breogán	5	1	0	4	2

SEGUNDA DIVISION (2.ª jornada)

Dicoprega, 103; At. Universitario, 66.

La Salle Barcelona, 113; Bosco, 67.

Caja Rural, 71; Mollet, 53

Castilla, 88; Mataró, 71.

Obradoiro, 67; Vallehermoso, 72

CAMPEONATO FEMENINO DE PRIMERA DIVISION (1.ª jornada)

Medina Madrid, 44; Hispano Italiano, 51.

Fyax, 53; Mataró, 46.

Creff Madrid, 50; Celta de Vigo, 32.

Creff Gerona, 40; Medina Bilbao, 48

Medina Lérida, 34; Hispano Francés, 37.

TENIS

El sueco BORG, ganador del TROFEO CONDE DE GODO

Con Vilas consiguió también el título de dobles

Barcelona, 19. (Alfil). — El sueco Borg ha resultado vencedor del trofeo de tenis "Conde de Godó" al vencer en la final al italiano Panatta por el tanteo de: 1-6, 7-6, 6-3 y 6-2.

El encuentro jugado de poder a poder tuvo diversas alternativas. El primer set fue con claridad ganado por Panatta, siendo muy disputado el segundo, ya que cuando Borg tenía un 5-3 a su favor, Panatta ganó tres juegos seguidos, resolviéndose al final por el sistema de ta breack para Borg. El tercero, pese a las dos primeras igualadas, a un juego y a dos, fue claro para Borg y el último, tras el descanso, apenas tuvo historia por la superioridad del sueco.

El conde de Godó entregó el trofeo al vencedor, entre las aclamaciones del público que salió muy complacido del encuentro disputado

Desarrollo del partido:

Primer set. Servicio de Borg: 0-1, 0-2. Doble falta de Panatta. 1-2, 1-3, 1-4, 1-5, 1-6.

Segundo set. Servicio Panatta: 0-1, 1-1, 1-2, 1-3, 2-3, 2-4, 2-5, 3-5, 4-5, 5-5, 6-5, 6-6 y 6-7.

Tercer set. Servicio Borg: 1-0, 1-1, 2-1, 2-2, 3-2, 3-3, 4-3, 5-3 y 6-3

Cuarto set. Servicio Panatta: 1-0, 1-1, 2-1, 2-2, 2-3, 2-4, 2-5 y 2-6. Doble falta de Borg en el octavo juego.

En la final individual femenina, la señorita Metclaf de los Estados Unidos, venció a la alemana Riedel por 4-6, 6-1 y 6-4.

EL TITULO DE DOBLES PARA BORG-VILAS

Barcelona, 19. (Alfil). — En las pistas del Real Club Tenis Barcelona se disputaron los dos últimos encuentros del torneo "Conde de Godó de tenis, campeonatos de España y Gran Prix 75, en las especialidades de dobles masculinos entre las parejas Borg (Suecia)-Vilas (Argentina) y Meiler (Alemania)-Fiback (Polonia), venciendo los primeros por 3-6, 6-4 y 6-3.

En la final de parejas mixtas los esposos Clenos, Pinto, vencieron a la pareja española compuesta por la señorita Perea y M. Castañón, por 6-2 y 6-4.

ATENCION MINEROS

Se vende lavadero de líquidos densos, completo, en muy buen estado, llevando incorporado al mismo caja de lavado de menudos, caja para flotación de finos, ciclón y secadero. Se vende igualmente equipo de transformación completo, compuesto de un transformador Siemens de 400 K. W., dos de 200 y uno de 100, equipo de medida, automático, condensadores de reactiva, cuadro con todos sus accesorios y demás aperillaje, instalado en caseta y otros materiales que pueden interesar.

Para tratar, con **Ramiro Viloria Fernández, en Ponferrada.**

Onésimo Redondo, 5, 1.º izquierda. — Teléfono 41 01 22.

Construcciones Rodríguez

VENTA DE PISOS SUBVENCIONADOS CON POSIBILIDAD DE PARQUE INFANTIL PROPIO

En la zona más residencial del futuro de Palencia, en Segunda Travesía de San Telmo, frente al colegio de las Josefinas, entrada inicial 250.000 pesetas. Resto a pagar en 18 años con el interés conseguido del 7,50 %.

Calificado provisionalmente con fecha 4-2-74. Expediente P. V. E. 582/73.

Autorizado para percibir cantidades a cuenta por la Dirección de la Vivienda, avalado por el Banco Central. Número 1/75.

ACADEMIA «EDEN»

Plaza Juan Mena — Teléfono 71-43-75

OPOSICIONES REPARTIDORES TELEGRAFOS

455 PLAZAS

EDAD: 18 años sin límite (AMBOS SEXOS).

TITULO: CERTIFICADO DE ESTUDIOS PRIMARIOS, GRADUADO, BACHILLERATO, etc.

EJERCICIOS OPOSICION: Dictado, problemas de aritmética y siete temas por escrito sobre Legislación y Organización Telegráfica.

INFORMACION Y CLASES NOCTURNAS: (8 a 10 noche).

PRESENTAMOS INSTANCIAS, plazo hasta el 6 de noviembre próximo.

ACADEMIA «EDEN»

PROMOTOR DE VENTAS EXPERTO

Empresa ámbito nacional precisa joven introducido alimentación, para viaje por España.

Ofertas por escrito, Apartado 65. — PALENCIA

DIPLOMESE EN CONTABILIDAD

Siguiendo Curso por Correspondencia autorizado por el Ministerio de Educación y Ciencia (primer grado número 198) **Y ACTUALIZADO CON LAS ULTIMAS DISPOSICIONES:** Plan General de Contabilidad y reforma del Código de Comercio.

Será informado gratuitamente enviando su nombre y dirección a:

E S C O — Apartado 10.129 — MADRID

Un buen

ANUNCIO

constituye la más poderosa palanca para el desarrollo de todo negocio.

Llamen al Tlf. 722690

DIARIO - DIA, el periódico de los palentinos

M.C.D.2022

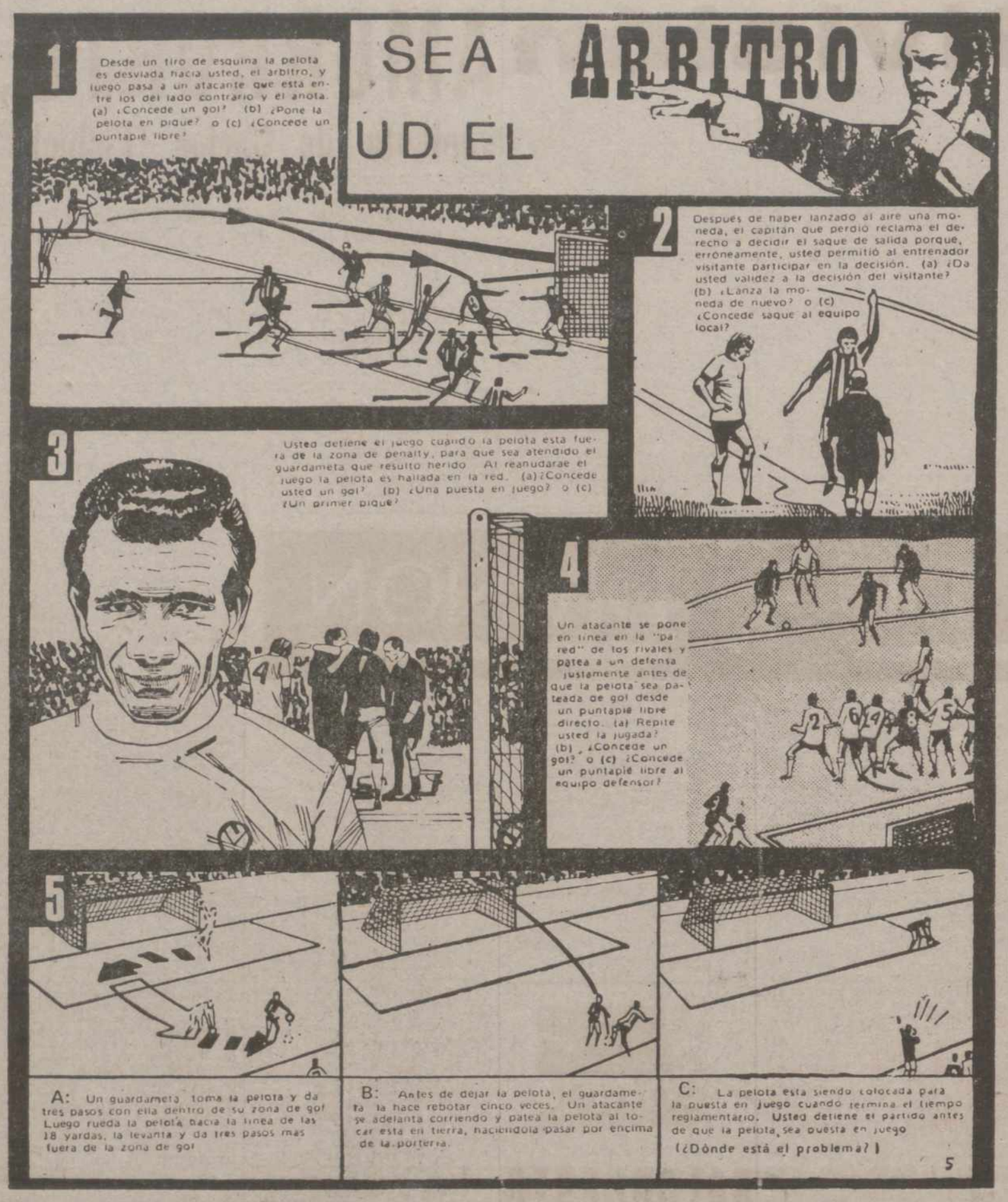

2.ª DIVISION

Sólo dos goles fuera de casa

Mal arbitraje en ZORRILLA, donde el VALLADOLID volvió a ceder un punto

Otro negativo para el CADIZ

3-0: Un gran encuentro del RAYO VALLECANO, frente al TARRASA

VALLADOLID, 1; TENERIFE, 1

Valladolid, 19. (Alfil). — Con empate a un gol, finalizó el encuentro de Segunda División que disputaron esta tarde en el Estadio de Zorrilla, los equipos del Real Valladolid y el Tenerife. Al descanso se llegó con ventaja local de un gol a cero.

Alineaciones:

Valladolid: Campos; Aníbal, Docal, Mellado; Antón, Toño (Puiz Viñeta); Díez (Salvi), Landáburu, Alvarez, Drenks y Vicente.

Tenerife: Domínguez; Juan Miguel, Molina, Hugo Fernández; Esteban, Pepito; Ferreira, Gilberto, Jorge, Toño (Medina) e Illán (Román).

Arbitró el señor Jiménez Sánchez, del Colegio Murciano, que estuvo desastroso. Amonestó a Antón y Vicente y expulsó a Drenks, por acumulación de tarjetas.

A los 24 minutos, el Valladolid abrió el marcador. Se saca una falta que hizo Molina a Drenks. Antón recoge el balón, se adelanta por la banda y centra templado sobre el área visitante y Vicente de cabeza lleva el esférico a las mallas. Con este resultado se llegó al descanso.

A los 28 minutos de la continuación, el Tenerife establece el empate a un gol. Medina en jugada personal desbordó a la defensa local. Retrasó el esférico y Jorge que venía lanzado empalmó sobre la marcha un gran disparo raso que se coló en la red de Campos. Era el uno a uno definitivo.

Dominio territorial del Valladolid en el primer tiempo, que en momentos llegó a ser abrumador, acorralando al Tenerife en su área, con estrecho marcaje a los hombres claves del Tenerife, que durante toda esta primera mitad apenas inquietó en la parcela local.

CADIZ, 0; BARCELONA AT., 0

Cádiz, 19. (Alfil). — Con empate a cero ha finalizado el encuentro entre el Cádiz y el Barcelona Atlético, jugado en «Carranza», con una gran entrada de público y un tiempo casi veraniego.

Alineaciones:

Cádiz: Luna; Cenitagoya, Díaz, Herrero; Espildora, Ibáñez; Ortega (Isauro), Carvallo, Villalba, Quetglas y Soto (Lloret).

Barcelona At.: Santos; Fuster, Serrat, Corominas; Majo, Moré; Sánchez, Rusky, Durán, Costas y Mir.

Después Martínez salió por Corominas y Carrilo por Rusky.

Arbitró el señor De Soma Martín, castellano. Mostró tarjeta blanca a Espildora por juego peligroso.

Resultado justo el conseguido por el Barcelona Atlético, que en todo momento ha sido técnica y físicamente superior al Cádiz, en especial en la segunda parte, en la que con una gran serenidad y empuje dominó totalmente el encuentro.

Durante la primera parte, los gaditanos a base de mucho entusiasmo llegaron con peligrosidad a la meta catalana, pero unas veces el nerviosismo y otras la buena actuación del guardameta Santos hizo que el marcador continuara registrando el inicial empate a cero.

Destacaron por los catalanes, Serrat, Corominas y Costas; y en el Cádiz, Carvallo, seguido de Cenitagoya y Díaz.

RAYO VALLECANO, 3; TARRASA, 0

Madrid, 19. (Alfil). — Por tres tantos a cero venció el Rayo al Tarrasa en partido correspondiente a la Segunda División de Fútbol y jugado esta mañana en el Estadio Vallehermoso. Al descanso se llegó con dos a cero.

A las órdenes del colegiado andaluz Pérez Quintas, que actuó sin complicaciones, con sólo una tarjeta al visitante Arias por juego peligroso, los equipos se alinearon así:

Rayo Vallecano: Andrés; Anero, Uceda, Luna; Artero, Fermín; Alvarito (Potele), Benito, Salamanca (Francisco), Sena y Felines.

Tarrasa: Vallespir; Hachero, Agua do, Arias; Nieto, Guarici; Rojo, Domenech, Bio, Planés y Ramos.

A los 30 minutos del primer tiempo logró el Rayo su primer gol en una jugada iniciada por Felines que pasó a Fermín, el cual avanzando, e internándose, centró sobre Salamanca el cual empalmó un fuerte tiro que encontró desprevenido a Vallespir. A los 40, otra jugada desafortunada de Vallespir, que no pudo detener un fuerte tiro lanzado desde atrás por Artero ocasionó el segundo gol del Rayo.

A los 34 minutos del segundo tiempo llegó el tercero que remató en última instancia Potele, después de que un defensa rechazó a duras penas un fortísimo tiro de Salamanca.

El partido en conjunto ha sido entretenido con detalles de buena calidad especialmente por la inclusión en el Rayo del jugador Fermín que junto con Felines produjeron el dominio territorial del equipo local. Este dominio se acusó fundamentalmente durante todo el primer tiempo, aunque el Tarrasa realizó algunos contrataques bien anulados por la defensa rayista. El primer cuarto de hora del segundo tiempo vio un mayor interés por parte del Tarrasa de construir juego ofensivo y aquí se destacó Bio; pero el Rayo tomó de nuevo las riendas del encuentro e incluso aumentó su ventaja con el tercer tanto.

CASTELLON, 3; HUELVA, 1

Castellón de la Plana, 19. (Alfil).— Por tres goles a uno, venció el Castellón al Recreativo de Huelva, en partido de fútbol de Segunda División jugado esta tarde en el Estadio Castalia con floja asistencia de público.

Marcó primero el Huelva, por medio de Cruz Carrascosa, en el minuto 32, al recoger un rechace de Raelc.

Ocho minutos después, empataba el Castellón, tras gran avance de Claramunt, quien chutó, rechazó el poste y Alonso remató.

A los 29 minutos del segundo tiempo, al centrar Severino una falta y desviar Claramunt hacia Cloffi, éste cruzó el balón batiendo a Romero por segunda vez.

En el minuto 42, Cayuela envió inesperadamente a la red la pelota recibida al centrarse un córner.

Dominó el Recreativo en el primer tiempo; tras el descanso, se cerró, pero entonces surgió el juego del Castellón, que en veinte minutos desniveló claramente el marcador a su favor.

Arbitró el catalán Esquerdo, que estuvo mal, aunque no influyó en el resultado, pues no vio un penalty en cada una de las áreas.

Alineaciones:

R. Huelva: Romero; Sivianez, Piñánez, Gerolami; Isabelo, Espárrago; Torres, Ocaña (Jeromo), La (Dorrego), Morón y Cruz Carrasosa.

Castellón: Racic; Subirats, Ramo, Cayuela; Severino, González; Tot (Montañés), Selma, Claramunt, Cl fi y Alonso.

MURCIA, 2; BURGOS, 0

Murcia, 19. (Alfil). — El Real Murcia ha ganado con mucha dificulta al Burgos por dos goles a cero el partido de Liga jugado esta tarde en La Condomina. Al descanso se llegó con el resultado inicial de empate a cero goles.

Alineaciones:

Murcia: Urtiaga; Camino, Cana, Murciano; Pazos, Herrero; Galdo, Vera Palmes, Godoy, Echecopar, Cristo.

Burgos: Gorospe; Gómez, Valle

(Continúa en la página 1

Sea usted el árbitro

RESPUESTAS

1. Conceda un gol (a) porque un jugador no debe estar entre los del lado contrario habiendo un tiro de esquina. El desvío de de el árbitro no altera esa determinación.

2. La primera decisión del capitán visitante debe tener validez (a). Las leyes no le dan al entrenador local ningún privilegio en el saque de salida.

3. Debe conceder un primer pique (c) en el sitio en que la pelota estaba al detenerse el juego.

4. Debe repetirse la jugada (b) después de expulsar al jugador que procedió mal.

5. El problema está en A. El guardameta se le conceden cuatro pasos como máximo sosteniendo la pelota en su zona de penalty. La zona de gol es parte de la zona de penalty. No hay infracción alguna en B al hacer rebotar la pelota el guardameta ni por parte del atacante siempre que su puntapié a la pelota no sea considerado como peligroso. En C no es usual esperar a que la pelota sea puesta en juego antes de señalarse la terminación del partido.

2.do GRUPO DE 3.ª DIVISION

El Logroñés se destaca, al ganar "a domicilio" al LAGUN ONAK

Ante el At. Madrileño, quinto empate del Talavera

El ALFARO borró un negativo en SALAMANCA

CASTILLA, 1; UNION IRUN, 0

Madrid, 19. — (Mencheta). — En las instalaciones deportivas de la ciudad del Real Madrid, el Castilla ha vencido al Real Unión de Irún por un tanto a cero, resultado que ya campeaba en el marcador al final de los 45 minutos iniciales, en partido de Tercera División, Segundo Grupo.

Dirigió el encuentro el colegiado tinerfeño, señor Castilla Yáñez, cuya actuación podemos calificar solamente de regular, aunque no influyera en el resultado del partido. Mostró tarjeta blanca a los iruneses Taberna y Chinchurreta.

Alineaciones:

Castilla: Amador; Macua, Castañeda, Sanjosé; Morote, Serrano; Roales, Escribano, Magdaleno, Castro e Isidro.

En el comienzo de la segunda parte, Sedeño sustituye a Castañeda, lesionado y, posteriormente, Villanueva a Serrano.

Real Unión de Irún: Lasa; Taberna, Santamaría, Choperena; Recarte, Echave; Gallastegui, Almandoz, Chinchurreta, López, Ufarte y Balbás.

En el transcurso de la segunda fase, Senosiain relevó a Almandoz y Alzugaray a Recarte.

El único gol del partido y que supondría la victoria del Castilla fue conseguido a los diez minutos de la primera parte. Buena jugada de la vanguardia local con balón sobre Magdaleno que lanza un tiro cruzado por alto que bate irremisiblemente a Lasa.

El partido se ha caracterizado por un mayor dominio de los filiales del Real Madrid, que han atacado con más fuerza que sus rivales y pusieron en apuro la meta de Lasa en muchísimas ocasiones.

En la segunda parte, el Real Unión se deshace algo de este dominio y contraataca con peligro, pero unas veces la actuación de Amador y otras los fallos de sus delanteros, hace que el marcador no funcione.

A la hora de calificar el resultado tenemos que decir que fue justo. Ambos conjuntos tuvieron ocasiones de ampliar su tanteo, pero —repetimos—, unas veces la buena actuación de los metas y otras los fallos de los delanteros hicieron que éstos quedaran en ocasiones de oro.

En el capítulo de destacados, por parte del Castilla, la buena actuación de su medio Morote y en las filas del Real Unión, la de su guardameta Lasa.

MIRANDES, 2; EIBAR, 0

Miranda de Ebro. (Mencheta).— Alineaciones:

Mirandés: Muñoz I; Las Heras, Lecumberri, Urdasi; Usle, Ciaurriz; Azcona, Ambuesa, Muñoz II, Rodolfo y Del Moral.

A los 70 minutos se retira Del Moral y le sustituye Solanas y a los 75, se retira Rodolfo y entra en su lugar Salazar.

Eibar: Castañón; Sabana, Nersundi, Ontoria; Arriarán, Ibarzábal; Guesanaga, Urbieta, Guereñu, Durango y Alonso.

A los 35 minutos de juego se retira Ibarzábal y le sustituye Zugadi, y a los 60 minutos, se retira Ontoria y entra en su lugar Maguregui.

Arbitro, señor Ramos Alvarez, del Colegio Asturiano, bien en términos generales. Mostró tarjeta blanca, a los 15 minutos de la primera parte, a Ontoria por agarrar a Azcona.

Goles: A los 16 minutos de la primera parte, falta contra el Eibar a un lado del área; la saca Ciaurriz y con efecto Muñoz II de cabeza marca el primer gol.

Nuevo pinchazo del Moscardó frente al CARABANCHEL

A los 44 minutos de la primera parte, Azcona se interna solo en el área y Ontoria le empuja por detrás y le tira, penalty que le lanza Ciaurriz cruzado, marcando el segundo gol.

El Mirandés ha lanzado siete corners, por seis que ha lanzado el Eibar.

El partido ha sido de dominio del equipo mirandés todo el primer tiempo y, por el contrario, en el segundo tiempo, replegado en su campo sin causa justificada es dominado por el Eibar que se muestra inoperante ante la meta mirandesa.

Destacaron por el Mirandés, Azcona, Ciaurriz y la defensa en general. Por el Eibar, Castañón, Arriarán y Alonso.

TUDELANO, 3; SAN SEBASTIAN, 0

Tudela, 19. (Mencheta). — Alineaciones:

San Sebastián: Cendoya; Berasaluce, Celayeta, Maneiro; Aguirregómezcorta, Echevarria; Heras, Alonso (Zurutuza), (minuto 30) y Sorondo (minuto 75), Viguera, Arano y Recalde.

Tudelano: Alonso; Juan Carlos, Faustino, Hilos; Uriz, Salvatierra I; Martínez, Mena, Iridibel, Salvatierra II (Ornad) y Munarriz.

Dirigió el partido el colegiado aragonés, señor Perise. Su labor fue buena. No influyó para nada en el resultado final. Facilitaron su trabajo la deportividad y corrección que hubo en el campo. Tarjeta blanca en el minuto 35 al lateral Berasaluce, por incorrección.

Los goles fueron: En el minuto 19, un balón largo, por el centro, que va a Munarriz y una vez dominado, profundiza en vertical, hacia el área contraria, donde un defensor del Sanse, toca el balón con la mano, pero el colegiado, aplicando muy bien la ley de la ventaja, deja seguir el juego y Munarriz sigue con el balón y de disparo más bien flojo pero colocado, con la pierna derecha, abre el marcador. Con este resultado termina la primera parte.

En la segunda mitad, a los 25 minutos, el extremo derecho Martínez, es objeto de falta por entrada de Maneiro. Se encarga de lanzarla Mena, desde un lateral del área visitante. Envía la pelota al centro del área y hay un rechace de cabeza de un defensa visitante, yendo el balón a Iridibel, que situado de espaldas al marco de Cendoya, con habilidad, en tijera hacia atrás y por alto, tira y consigue el segundo gol local.

A los 34 minutos, hay un rápido avance del once local. Los delante-

(Continúa en la página 13)

SORDOS

No se sientan apartados de la sociedad y de la familia, por un defecto auditivo que podemos corregir muy fácilmente con la nueva colección de **audífonos PHILIPS** recién importada

UN ESPECIALISTA DIPLOMADO EN ADAPTACIONES DE PROTESIS AUDITIVAS hace toda clase de demostraciones y pruebas acústicas audiología todos los días en

Plaza Mayor y frente al Seguro de Enfermedad **OPTICA RAMOS**

¿DISPONE DE HORAS LIBRES?

— Ofrecemos trabajo continuado a personas de AMBOS SEXOS.
— Se trata de atender y vender a clientes fijos de la Empresa que están interesados en comprar.
— Zona reducida de la ciudad, cercana a su domicilio.
— Posibilidad de organizar su trabajo y distribuir sus horas libres. No se exige un horario fijo.
— Podrán aumentar sus ingresos mensuales en 3.000-4.000 pesetas o más, según ventas.

Interesados dirigirse al Apartado de Correos 363 de Valladolid indicando edad, estado, profesión, teléfono, dirección y horas libres. Pongan en el sobre la Referencia A. G.

LOS OTROS 3 GRUPOS DE TERCERA DIVISION

GRUPO PRIMERO

Leonesa, 4; Lugo, 0.
Orense, 1; Basconia, 0.
Arosa, 0; Guernica, 1
Gijón, 1; Ferrol, 0.
Santurce, 3; Turón, 1.
Laredo, 0; Siero, 0.
Lemos, 0; Langreo, 2
Pontevedra, 2; Torrelavega, 1.
Bilbao Ath., 1; Sestao, 0.
Baracaldo, 0; Guecho, 0.

GRUPO TERCERO

Levante, 4; Endesa, 1.
Sabadell, 4; Masnou, 0.
Mallorca, 1; Manresa, 0.
Gandía, 2; Constancia, 0.
Onteniente, 2; Lérida, 0.
Gerona, 0; Villena, 0.
Huesca, 2; Olímpico, 1.
Ibiza, 1; At. Baleares, 1.
Calella, 1; Villarreal, 0.
Vinaroz, 1; Mestalla, 0.

GRUPO CUARTO

Cacereño, 2; Jerez, 2.
Albacete, 3; S. D. Melilla, 2.
Almería, 2; Zafra, 0.
Linense, 2; Linares, 1.
Eldense, 2; Imperio Ceuta, 1.
S. D. Ceuta, 1; Orihuela, 0.
Jerez Ind., 1; Algeciras, 1.
Jerez, 4; Marbella, 0.
Badajoz, 4; S. Fernando, 1.
Melilla C. F., 1; Portuense, 0.

M.C.D.2022